ЧЕРНОМОРСКАЯ РАЙОННАЯ ОБЩЕСТВЕННО-ПОЛИТИЧЕСКАЯ ГАЗЕТА

ЧЕРНОМОРСКИЕ ИЗВЕСТИЯ

Выходит с 8 декабря 1997 года **Суббота, 9 мая 2020 года, № 35-36 (№ 2211-2212)**

9 МАЯ — ДЕНЬ ПОБЕДЫ!



УВАЖАЕМЫЕ ДРУЗЬЯ!
Дорогие ветераны, партизаны и подпольщики, труженики тыла, дети войны!
Поздравляю вас с 75-летием Великой Победы!

Это праздник, в котором слились радость и скорбь, гордость и благодарность, история страны и живая память миллионов семей.

День Победы объединяет, сближает и роднит людей всех поколений и национальностей. Наш народ шел к этому дню долгие четыре года, шел через огонь и кровь, через смерть и страдания. Наши воины, наши героические дивизии, доблестные армии, могучие фронты, отважные партизанские соединения разбили вдребезги военную машину нацистской Германии, которая железным катком прокатилась по Европе.

«Все для фронта, все для Победы!» — этот девиз стал главным правилом жизни для всей страны, для всех, кто своим трудовым подвигом в тылу помогал нашим войскам громить врага.

Крым — земля героев. Неувядаемой славой покрыли себя защитники и освободители городов-героев Севастополя и Керчи, города воинской славы Феодосии, участники сражений, развернувшихся на крымской земле, у крымских берегов, в крымском небе.

Память о подвигах наших воинов, партизан и подпольщиков увековечена в названиях населенных пунктов, улиц, площадей. О войне напоминают сотни памятных знаков и захоронений.

В дни Крымской весны крымчане доказали, что они — достойные наследники победителей. Не случайно формирование отрядов народного ополчения Крыма в 2014 году началось у сквера Победы, перед памятником-танком Т-34, который первым ворвался в Симферополь победной крымской весной сорок четвертого года.

В России нет семьи, которой не коснулась бы война. Код Великой Победы — в наших генах. Поэтому любые попытки переписать и переврать историю войны — уже не политика, а оскорбление для каждого из нас. Оскорбление семьи, рода, памяти предков, оскорбление наших ветеранов, наших героев, которые спасли мир от коричневой чумы. Со всеми вытекающими отсюда последствиями. Мы будем противостоять таким попыткам самым жестким образом, всегда и везде. Наше главное оружие — правда.

В этом году мы празднуем День Победы в особых условиях. Военные парады в Москве и регионах, шествие Бессмертного полка и другие праздничные мероприятия перенесены на более поздний срок. Наш Президент принял это сложное, но необходимое и справедливое решение. На чаше весов — жизнь и здоровье людей, в том числе ветеранов.

День Победы — в наших сердцах, это наша святыня. Ее суть и смысл вне времени и пространства. И наша память, наша благодарность героям и забота о ветеранах тоже не зависят от времени и расстояний. А Парад Победы, Бессмертный полк, все важнейшие, знаковые и торжественные мероприятия обязательно состоятся — после нашей общей победы над коронавирусной угрозой.

Память о Великой Победе — вечный нравственный ориентир для всех нас, для наших детей и внуков. Мы гордимся, что передаем подрастающим поколениям живое чувство кровной связи с историей и судьбой родной страны. Это надежный фундамент развития России, залог будущих успехов и побед нашего Отечества.

С ПРАЗДНИКОМ, ДРУЗЬЯ!
С ДНЕМ ПОБЕДЫ!

Сергей АКСЁНОВ, Глава Республики Крым

ДОРОГИЕ ВЕТЕРАНЫ, ТРУЖЕНИКИ ТЫЛА!
УВАЖАЕМЫЕ ЧЕРНОМОРЦЫ!
Сердечно поздравляем вас с 75-летием Великой Победы нашего народа в Великой Отечественной войне 1941-1945 годов!

9 Мая — не просто историческая дата, это самый важный для нашего народа праздник, — символ гордости за тех, кто отстоял свободу и независимость нашей страны, символ решимости и воли русского народа, символ достоинства России. Он навеки вписан в судьбу каждой семьи, каждого человека.

Мы всегда будем помнить о подвиге героев-освободителей, сокрушивших нацизм, отстоявших родную землю от врага, и искренне гордиться тем, что являемся наследниками великих традиций самоотверженного служения Отечеству.

Семьдесят пять лет назад Победа нашей страны в Великой Отечественной войне вернула миллионам людей право на мирную жизнь. Наш народ показал всему миру непобедимую силу духа и любви к Родине, величайшие мужество и стойкость в тяжелейших испытаниях военных лет. Многонациональный советский народ в этой лютой сече усыпал костями своих героических сынов всю Европу — от Волги до Эльбы, полил кровью своих сынов и дочерей поля и равнины десятка европейских стран, освобождая их от нацистского рабства. Память об этом подвиге живёт в сердце каждого из нас!

УВАЖАЕМЫЕ ВЕТЕРАНЫ ВЕЛИКОЙ ОТЕЧЕСТВЕННОЙ ВОЙНЫ И ТРУЖЕНИКИ ТЫЛА!

Вы не только защитили страну, но и возродили ее, подарив нам мирное небо и уверенность в завтрашнем дне. Ваши идеалы добра, справедливости и любви к Родине сегодня вдохновляют нас на созидательный труд во имя процветания нашей страны.

От всей души желаем вам здоровья и долголетия,
пусть каждый ваш день будет окружен заботой и вниманием!
Вечная слава героям-освободителям!
Низкий поклон и бесконечная благодарность вам, дорогие ветераны войны, доблестные труженики тыла, солдатские вдовы, дети войны, поколение трудного послевоенного времени!

ДОРОГИЕ ЖИТЕЛИ ЧЕРНОМОРСКОГО РАЙОНА!

Желаем вам и вашим семьям мира, счастья и благополучия.
Пусть наши дети слышат о войне только на уроках истории!
Пусть небо будет мирным!
Пусть только радостные вести приходят в наши дома!

С ПРАЗДНИКОМ!
С ДНЁМ ПОБЕДЫ!

А.В. ШИПИЦЫН,
глава муниципального образования Черноморский район РК

А.Д. МИХАЙЛОВСКИЙ,
глава администрации Черноморского района РК



Помните!
Через века, через года, — помните!
О тех, кто уже не придет никогда, — помните!
Не плачьте!
В горле сдержите стоны, горькие стоны.
Памяти павших будьте достойны!
Вечно достойны!



ЭХО МИНУВШЕЙ ВОЙНЫ

«МНЕ НЕ ДОВЕЛОСЬ ВОЕВАТЬ НА ЗАПАДЕ — В АВГУСТЕ 45-го Я СРАЖАЛСЯ С ЯПОНСКИМИ САМУРАЯМИ В МАНЬЧЖУРИИ»

По традиции, главными героями предпраздничных номеров газеты «Черноморские известия» становятся ветераны войны и трудового фронта, которые ценою неимоверных усилий приближали долгожданный День Победы. Сегодня мы хотим рассказать нашим читателям об уважаемом долгожителе Черноморского района, ветеране советско-японской войны Иване Прокопьевиче НАМОКОНОВЕ.

Как известно из истории Второй мировой войны, после победы над гитлеровской Германией советским войскам ещё предстояло разгромить японскую Квантунскую армию на Дальнем Востоке. К августу 1945 года с запада на восток страны были переброшены высвободившиеся войска и техника, которые после перегруппировки составили три фронта общей численностью около полутора миллионов человек. Разработанный советским командованием план под названием «Стратегические клещи» предусматривал окружение противника на территории в 1,5 миллиона квадратных километров.

В ГОСТЯХ У ВЕТЕРАНА

Наш герой Иван Прокопьевич Намоконов приехал в Крым ровно 70 лет назад, и поселок Черноморское он уже давно считает своей второй родиной. А живет ветеран в шаговой доступности от центра, в небольшой, но очень уютной квартире многоэтажного дома. Прежде чем прийти к Ивану Прокопьевичу на интервью, я созвонилась с его родными и сразу получила «добро».

Вопреки всем ожиданиям, меня встретил у дверей не угрюмый старичок, а подтянутый, выбритый, в наглаженной рубашке и с широкой улыбкой на лице голубоглазый мужчина серебряного возраста. Иван Прокопьевич галантно взял мое пальто и пригласил пройти в гостиную комнату, где он проводит большую часть своего времени за просмотром спортивных телепередач, особенно любит футбольные матчи. Говорит, что раньше увлекался спортом не только в качестве болельщика — каждое лето, с июня по сентябрь, он бегал по утрам к морю, делал зарядку, купался, причем, пробежки не бросал даже когда ему было уже за восемьдесят!

В свои 94 года Иван Прокопьевич остается оптимистом и жизнелюбом, обладает хорошей памятью, а также прекрасным чувством юмора. О своем детстве ветеран вспоминает с доброй ностальгией, несмотря на то, что его детство, как и у многих мальчишек и девчонок того времени, было «голодным, холодным и босоногим, с незаживающими трещинками-цыпками на ногах».

- *Родом я из Бурятии,* — рассказывает Иван Прокопьевич. — *Все мои воспоминания о детстве и юности связаны с небольшим селом в Хоринском районе, что примерно в 180 километрах от Улан-Удэ, столицы республики. Там я родился и вырос в многодетной крестьянской семье, окончил школу-семилетку. Хотел продолжить учиться, но у моих родителей не было денег, чтобы заплатить за мое дальнейшее обучение — пришлось мне идти работать в лесхоз, где я пилил отходы промышленной древесины на дрова, на которых в те годы из-за нехватки бензина ездили почти все грузовые машины.*

Вскоре началась война. Мужчины нашего села один за одним уходили на фронт (всего из нашего района было призвано 54 человека, а вернулись только шестеро). Мой старший брат Иннокентий был военным летчиком — бил фашистов в небе. Меня, 16-летнего парнишку, перевели из лесхоза в МТС, где я должен был обучиться на слесаря, чтобы уметь ремонтировать колхозные трактора и другую сельхозтехнику, которая помогала селянам пахать, сеять, выращивать и убирать хлеб для фронта. А вот два моих младших брата в начале войны окончили специальные курсы в школе фабрично-заводского обучения (ФЗО) и до самой победы работали на оборонном заводе. Военные не зря говорят, что Победа в Великой Отечественной войне была бы невозможна без надёжного тыла.

ПРИЗЫВ В АРМИЮ

В 1943 году Иван Прокопьевич Намоконов вместе со своим двоюродным братом-одногодкой Иваном Константиновичем Намоконовым получили повестки в армию: в райвоенкомат добирались на бричке, а дальше им дали всего двое суток, чтобы прибыть в Улан-Удэ. В столичном военкомате братьев разлучили: один Иван попал в пехоту (погиб на войне), а другой Иван, наш герой, — в Иркутский авиационный техникум, где успешно прошел медкомиссию, сдал экзамены и был зачислен на учебу. Но Иван вдруг решает забрать документы и вместе со своим товарищем, который не смог поступить, просятся на фронт.

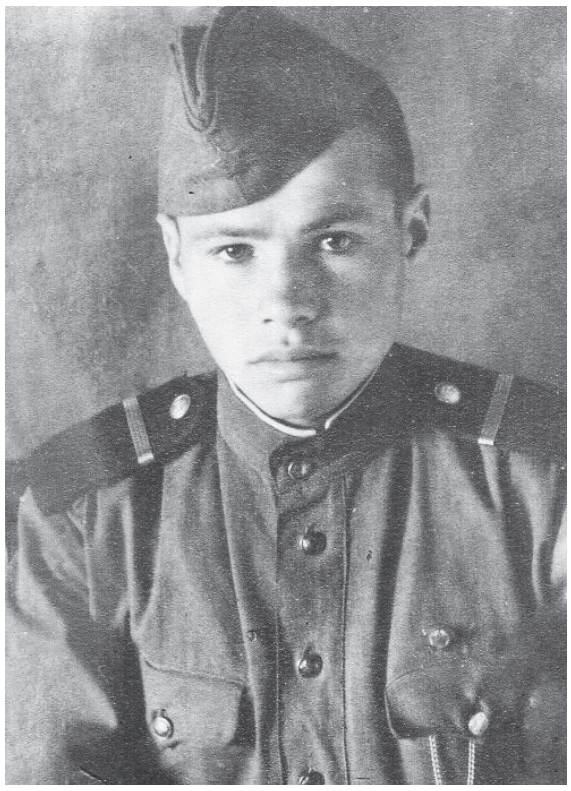

Новобранцев отправляют на три месяца в учебку, в саперный батальон. Там будущим саперам показывают образцы японских мин и учат, как их обезвреживать. Однажды Ивана вызвал к себе начальник штаба и предложил ему должность ординарца, но сапер отказался. На вопрос «Почему?» он ответил коротко и ясно: «*Я пришел в армию служить, а не прислуживать!*».

- *На западе мне воевать не довелось,* — говорит Иван Прокопьевич. — *Но я поставил точку во Второй мировой войне на востоке страны — участвовал в Маньчжурской наступательной операции во время советско-японской войны. В августе 1945 года наши войска перешли границу, форсировали реку Аргунь, после чего совершили трехдневный изнурительный переход через пустыню Гоби, причем, большую часть пути мы шли пешим маршем, без воды и еды. Случалось, бойцы теряли сознание от обезвоживания и усталости. Там, в раскаленной солнцем пустыне, я испытал на себе, что значит спать на ходу во время многокилометрового марша, хотя раньше я в это не верил. У подножия Большого Хингана нашему саперному взводу, наконец, подвезли в бочках спасительную воду.*

БИТВА ЗА МАНЬЧЖУРИЮ

- *Выполняя приказ, взвод к вечеру занял оборону,* — продолжает свой рассказ о войне Иван Прокопьевич, — *причем, на достаточно открытой местности, которая могла простреливаться японскими самураями. Наши бойцы были настолько утомлёнными, что заснули мертвым сном. На рассвете нас разбудил оглушительный рёв «Катюш», которые вели массированный залповый огонь по позициям противника. После разминирования местности саперный взвод подошел к разрушенным японским укреплениям — там остались одни обугленные головешки. А ведь, готовясь к войне, японцы создали большое количество хорошо укреплённых районов, к примеру, Хайларский состоял из сотни дотов, соединённых бетонными подземными ходами, а также системы траншей и инженерных оборонительных сооружений.*

В составе 967-го отдельного саперного батальона 3-го корпуса я принимал участие в освобождении ряда оккупированных китайских городов, в том числе Хайлара, Цицикара, Харбина. Первыми в японские гарнизоны всегда входили саперы: мы выставляли флажки с надписью «заминировано» и начинали осматривать территорию на наличие мин, после чего все обнаруженные взрывные устройства обезвреживались. Дальше перед саперами ставилась задача расчистить минные поля, а также восстановить разрушенные мосты. Помню, как наш взвод вошел в Хайлар: улочки все узкие — не развернуться, к тому же, легко простреливаются. На одной из этих улочек во время перестрелки меня контузило, что впоследствии привело к ухудшению слуха.

После успешного завершения Маньчжурской операции мы с бойцами часто вспоминали и наше последнее боевое задание по разоружению одного японского гарнизона, который упорно не хотел сдаваться. А дело было так. Не успел наш батальон разбить палатки, как поступила команда: «Стройсь!», после чего командир объявил, что для выполнения опасного задания требуется 20 бойцов: «Добровольцы — три шага вперед!». Вызвался весь батальон.

К вечеру мы добрались на трех машинах к небольшому городку, где китайцы нас угостили ужином, дали ночлег, а утром майор Бризмер поставил задачу: зайти в военный гарнизон и предъявить японцам ультиматум с требованием капитуляции. Помню: въезжаем мы с белым флагом на переговоры. Предложили японцам сдаться без кровопролития, гарантируя сохранить всем жизнь. Через полчаса японцы все-таки сдались, хотя от них мы ожидали серьезную провокацию. После разоружения гарнизона вся наша рота была представлена к наградам, но мы их так и не получили, наверное, документы где-то затерялись. Обезвреживая мины, мы ведь не думали о наградах — мы выполняли свой воинский долг, защищали Родину. Позже за непосредственное участие в боевых действиях против японских империалистов нам были вручены медали «За победу над Японией». В послевоенное время меня наградили орденом Отечественной войны, медалью Жукова и орденом «За мужество».

ТРУДОВЫЕ БУДНИ

Полученная контузия вскоре дала о себе знать сильными болями в ухе и высокой температурой. Сапера Ивана Намоконова направили на лечение в Хабаровский военный госпиталь, где он провел целых шесть месяцев. Чтобы окончательно поправиться, лечащий врач при выписке посоветовал Ивану ехать к морю — на Кавказ или в Крым.

- *В 1950 году я решил переехать в Крым,* — вспоминает ветеран. — *Черноморское выбрал неслучайно — здесь жил мой хороший друг, который уже давно звал меня к морю (кстати, 28 апреля — ровно 70 лет как я стал крымчанином!). Мои трудовые будни начались с районного отдела культуры — сначала я был назначен заведующим Калиновской избой-читальней, затем меня перевели директором районного Дома культуры, который размещался тогда в довоенном одноэтажном здании. Вскоре при активной поддержке председателя райсовета в самом центре поселка был построен новый просторный Дом культуры, и местные жители начали активно записываться в художественную самодеятельность, в одном только хоре участвовало до 50 человек! Свои актерские таланты черноморцы смогли раскрыть благодаря драмкружку.*

В начале 60-х Иван Прокопьевич Намоконов перешел работать в сельпо — кооперативная торговля в те годы динамично развивалась, строились новые магазины, базы, склады. Поселок тоже расстраивался, преображался — заметно вырос спрос на строительные материалы, такие как лес, шифер, кирпич, цемент, плитка. Вскоре в Черноморском был открыт строительный склад, которым почти тридцать лет заведовал Иван Прокопьевич Намоконов. Местные жители хорошо отзывались об этом доброжелательном человеке — на складе у него всегда был порядок, товар завозился своевременно, и обслуживание — всегда вежливое. А когда заведующий ушел на заслуженный отдых, покупатели ещё долго называли этот магазин «складом Намоконова».

(НАЧАЛО. ОКОНЧАНИЕ на 3 странице)

ЭХО МИНУВШЕЙ ВОЙНЫ

РЯДОВОЙ ВЕЛИКОЙ ПОБЕДЫ

Начать свой рассказ об участнике Великой Отечественной войны Пендюре Иване Еремеевиче я решила с нескольких исторических документов и пояснений к ним, чтобы у вас, дорогие читатели, было чёткое представление о том, в каких условиях и обстоятельствах находился наш земляк, обычный красноармеец, рядовой Великой Отечественной войны — ПЕНДЮРА Иван Еремеевич.

Документ первый. Выписка из представления о награждении бойцов Красной Армии, наиболее отличившихся в ходе боевых действий в конце 1944 — начале 1945 годов:

«Секретно. Экз. № 2. Приказ по 262 гвардейскому стрелковому полку 87 гвардейской Перекопской Краснознамённой стрелковой дивизии. 20 марта 1945 года. № 8/Н. Действующая армия. От имени Президиума Верховного Совета Союза ССР награждаю медалью «За отвагу»: … Стрелка 7 стрелковой роты гвардии красноармейца Пендюру Ивана Ефимовича за то, что 6.10.1944 года при прорыве немецкой обороны на реке Дубисса первым ворвался в траншеи противника и в рукопашном бою уничтожил двух гитлеровцев. 1900 года рождения, украинец, беспартийный, призван в РККА Ак-Мечетским райвоенкоматом Крымской АССР 4.44 года, на фронтах Отечественной войны с 7.44 года по 12.44 года — 2 Прибалтийский фронт, с 12.44 года — 3 Белорусский фронт, ранен 4.6.44 года под городом Севастополем и 6.10.44 года на реке Дубисса. Командир 262 гвардейского стрелкового полка гвардии майор Артышук. Исх. № 0162».

Таким образом, перед нами — полная боевая характеристика нашего земляка красноармейца Пендюры И.Е., а также краткое повествование о его непосредственном участии в боях. Между прочим, в этом списке — фамилии «коллег» Ивана Еремеевича, здесь ошибочно названного Ефимовичем: узбека Баграма Баратова, татарина Толипа Бокирова, русского Николая Шорохова, украинца Ивана Осадчего и других, что лишний раз подтверждает простую, всем известную истину: воевала за освобождение своей Отчизны вся страна. РККА — это Рабоче-Крестьянская Красная Армия, которая и защищала наш народ от гитлеровского нашествия и в которой состоял крымчанин Пендюра И.Е.

Почётное звание Перекопской 87-я стрелковая дивизия получила, как сказано в соответствующем решении советского командования, «За активное участие в штурме Перекопа и прорыве Ишуньских позиций, а также в разгроме 200-тысячной группировки немецких войск» в период с 7 апреля по 12 мая 1944-го года. А ещё до этого, в июле 1943-го года, дивизия стала гвардейской, и тоже за героизм и отвагу своих бойцов в освободительных боях на Донбассе. За освобождение от оккупантов Севастополя в составе нескольких других формирований эта дивизия получила звание Краснознамённой, и в боях за этот героический город участвовал Пендюра И.Е., где, как указано в наградном документе, был ранен.

Документ второй. Ещё одна выписка из очередного представления о награждении красноармейцев за отважные, решительные действия в боях весны 1945-го года, буквально на финише Великой Отечественной войны, за несколько недель до её окончания:

«Секретно. Экз. № 2. Приказ по 262 гвардейскому стрелковому полку 87 гвардейской Перекопской Краснознамённой стрелковой дивизии. 21 апреля 1945 года. № 14/Н. Действующая армия. От имени Президиума Верховного Совета ССР награждаю медалью «За отвагу»: …Телефониста взвода связи 2 стрелкового батальона гвардии красноармейца Пендюру Ивана Ефимовича за то, что в сложной обстановке боя под огнём противника 13.4.1945 года, устранив 14 порывов линии, обеспечил чёткую и бесперебойную связь …».

И снова в списке — десятки фамилий с кратким изложением событий, за которые награждается большая группа красноармейцев, и бойцы эти — рядовые, сержанты, ефрейторы, то есть без высоких званий и без всяких звёзд на погонах, выполнявшие самую тяжёлую и трудную, но и самую необходимую, ответственную работу непосредственно на поле боя, на этот раз — в Прибалтике, куда 87-я дивизия была переброшена в конце 1944-го года и весь период наступления состояла в первом эшелоне войск, освободив, в частности, более двухсот литовских населённых пунктов, и с ноября этого же, 44-го года, нацеленная на логово врага в Восточной Пруссии — на считавшуюся неприступной крепость Кёнигсберг.



Документ третий, уже не наградной. Это написанный от руки прямо на отпечатанной странице газеты «Сталинское знамя» (примета военного времени!) от 19 мая 1944 года список с фамилиями нескольких десятков военнослужащих, отправляемых 16 июня 1944 года военно-пересыльным пунктом в действующую армию, с указанием года рождения, национальности, партийности, рода занятий и профессии, имеющихся у подавляющего большинства бойцов ранений или контузий, а также наград, уровня образования, начиная с двух классов.

В этом списке значатся колхозник, учитель, сапожник, автослесарь, плотник, рыбак, среди которых снайпер ефрейтор Азизов Азим, рядовые стрелки Назаров Василий Тимофеевич и Бурлаченко Михаил Гаврилович, снайпер сержант Хабибулин Зейнула, рядовой Жук Василий Никитович и под номером 33 — рядовой стрелок Пендюра Иван Еремеевич.

Насколько же интересны эти исторические документы — «живые» свидетельства об участии простых советских тружеников в войне, у каждого из которых своя биография и своя степень ответственности за столь сложную, тяжкую военную каждодневную работу. Читаешь простой «казённый» список, а перед глазами — кадры военной кинохроники с идущими в колонне безмерно уставшими бойцами в шинелях, с вещмешками и винтовками за плечами. И сколько же им пришлось прошагать до самого главного события той войны — до Победы…

Один из таких рядовых Великой Победы — Пендюра Иван Еремеевич, по ошибке названный в приказах о награждении Ефимовичем, уроженец села Караджа Караджинского сельского совета Ак-Мечетского района Крымской АССР. Наш с вами земляк. Какие фронтовые пути-дороги ему выпали? Об этом мы попросили рассказать дочь участника войны **Юлию Ивановну ЛАТЫШЕВУ**.

- Мы, в нашей семье, к сожалению, мало что знали о том, как воевал наш отец, — он всегда был очень скромным человеком, о войне мог что-нибудь рассказать только после настойчивых просьб и только кое-что из пережитого там, на фронте. Мы, дети, бывало, окружим его гурьбой, просим что-нибудь про войну рассказать, а он говорил: «Лучше вам не знать, как там всё было на самом деле. Очень тяжело было». И получается, что в наградном документе о медалях «За отвагу» и то больше говорится о том, как он воевал. Хотя и очень коротко, но там сказано, когда и за что конкретно этих наград он удостоен. Он никогда не считал это подвигом или чем-то героическим — воевал, говорит, как все. Надо было выполнить какой-то приказ командиров, и он вместе со всеми делал это, как мог и как умел.

- А вот, смотрите, здесь пишется о ранении под Севастополем. Он рассказывал кому-нибудь, как это было?

- Вот этого я не помню, знаю только, что воевал папа у нас в Крыму, в районе Севастополя, там же был ранен в руку. Когда моя мама узнала об этом, отпросилась с работы и вместе с соседкой, муж которой тоже был в числе освобождавших от врага Севастополь и тоже ранен в те же дни, что и наш папа, поехали проведать их в госпитале. Добирались, как потом рассказывали, с большим трудом, ведь все дороги были разбиты, и везде — много наших военных из разных частей. Женщины увиделись со своими мужьями и, когда вернулись домой, рассказывали, что оба они бодрые, идут на поправку и выглядят решительными, полными сил воевать дальше, гнать фашистов с нашей земли, а женам наказывали беречь детей, ведь у нашего отца к тому времени нас было шестеро. И совсем скоро наш отец снова был на фронте.

- Те военные формирования, которые освобождали весной 1944-го года Крым, через некоторое время попали в Прибалтику, освобождали её от захватчиков. В приведённом выше документе о награждении вашего отца медалью «За отвагу» говорится о его ранении именно там, в Прибалтике, у реки Дубисса.

- Да, это случилось в октябре 44-го года. А в самом конце войны, фактически на пути к Кёнигсбергу, было ещё одно ранение — ранен был он в лёгкое, да так тяжело, что лечиться ему пришлось после этого несколько долгих месяцев, и даже о Победе он узнал, когда был на лечении в госпитале. Ему это ранение всю жизнь потом напоминало о себе. А получил он его так. Надо было 13-го апреля 45-го года им, связистам, выполнить задание командира по налаживанию прямо в ходе боя нормальной связи, и тогда ещё командир моему папе говорил, чтобы он не шёл на это задание, ведь тебя, говорил, дома шестеро детей ждут. Но папа возразил, что, если надо, он пойдёт, куда должен пойти. С ним вместе были ещё трое связистов, и при обстреле в ходе боя один из них, узбек, был убит, а мой отец и его напарник, крымский татарин, ранены. Задание они всё-таки выполнили, хотя это и обошлось им такой ценой. Но тогда ведь все бойцы рвались в бой, видели, что война вот-вот закончится, и все хотели дожить до победы. Папа рассказывал, с какой радостью все встретили эту долгожданную новость — от счастья все смеялись и плакали, стреляли всем, что у кого было в руках, обнимались, танцевали, пели…

- Мирная жизнь — какая она была после такой страшной войны?

- Все, в том числе дети, работали. Работали очень много и очень тяжело, так как надо было поднимать страну. Мой отец был в колхозе бригадиром полеводов, за успехи в труде награждался поездкой в Москву на Всесоюзную сельскохозяйственную выставку. Очень любил лошадей и старательно за ними ухаживал. Помню, в наших краях снимался кинофильм «Герой нашего времени», и в одной из частей этого фильма папу пригласили с его конями участвовать в массовых сценах. Он тогда специально для этого смастерил и раскрасил коляску, мы потом на просмотре в одной из сцен видели нашего загримированного, с бородой, папу, его было не узнать. И исполнитель одной из главных ролей артист Владимир Ивашов с женой, Светланой Светличной, режиссёр фильма, не помню его фамилию, были на этом просмотре, благодарили наших колхозников и, конечно, папу, за участие в съёмках.

Мы, шестеро детей, а потом и внуки, всего десятеро, очень любили своего папу, дедушку и, конечно, вспоминаем ещё и сейчас его добрым словом…

- Да, вот и за эти счастливые моменты мирной жизни в свободной стране сражались наши отцы и деды, как делал это ваш отец, рядовой Великой Победы Пендюра Иван Еремеевич, светлая ему память. Память — всем воевавшим и добывавшим нашу славную Победу…

Подготовила
Любовь ЧЕРНОГОРСКАЯ
Фото из семейного архива
Юлии ЛАТЫШЕВОЙ

ПЕНСИОННЫЙ ФОНД ИНФОРМИРУЕТ

ПЕНСИОННЫЙ ФОНД УПРОСТИЛ НАЗНАЧЕНИЕ И ПРОДЛЕНИЕ ВЫПЛАТ В УСЛОВИЯХ ЭПИДЕМИИ

УПФР в Черноморском районе Республики Крым (межрайонное) сообщает, что в связи с действующими ограничениями из-за сложившейся эпидемиологической обстановки Пенсионный фонд России упростил назначение ряда пенсий и пособий и в проактивном режиме продлевает выплаты без участия граждан.

Дистанционное назначение пенсии через личный кабинет

Большинство пенсий сегодня оформляется по электронным заявлениям, которые подаются через личный кабинет на сайте Пенсионного фонда и портале Госуслуг. Доля таких обращений в настоящее время достигает более 70%. По большинству из них пенсия с согласия человека назначается полностью дистанционно на основе данных, которые переданы работодателями в информационную систему Пенсионного фонда.

Наполнение лицевых счетов предпенсионеров сведениями о стаже и заработной плате, данными о нестраховых периодах, которые также учитываются при назначении пенсии, обеспечивается за счет заблаговременной работы территориальных органов Пенсионного фонда. Благодаря этому большинство пенсий в период с 1 апреля по 30 июня назначается удаленно и не требует личного визита в клиентскую службу ПФР.

Дистанционное назначение пенсии по телефону

Если у человека нет возможности подать электронное заявление о назначении пенсии, территориальные органы ПФР при наличии возможности связываются с ним по телефону и получают согласие на оформление пенсии, что отражается в специальном акте. На основе этого документа формируется заявление о назначении пенсии и запускаются дальнейшие процессы по оформлению пенсии.

Следует отметить, что специалисты Пенсионного фонда никогда не запрашивают персональные данные, СНИЛС, номер банковской карты или ее ПИН-код, а также пароль доступа к личному кабинету. Если по телефону просят предоставить такую информацию, скорее всего, человек имеет дело с мошенниками. Пенсионный фонд настоятельно рекомендует не доверять сомнительным звонкам или письмам, и при подозрении на мошенничество незамедлительно прекратить дальнейшее общение.

Назначение и продление пенсии инвалидам

Все виды пенсий людям с инвалидностью и некоторые социальные выплаты назначаются Пенсионным фондом по данным Федерального реестра инвалидов. При обращении в ПФР инвалиду достаточно подать только заявление, все остальные сведения фонд получает из реестра. При этом инвалид может направить электронное заявление и таким образом полностью дистанционно оформить выплату, не обращаясь за ней лично.

Помимо этого, с 1 марта до 1 октября 2020 года действует временный порядок определения инвалидности, согласно которому вся процедура происходит исключительно на основе документов медицинских учреждений, без посещения инвалидом бюро медико-социальной экспертизы.

Продление инвалидности также осуществляется заочно. При наступлении даты, до которой была установлена инвалидность по итогам освидетельствования, ее срок автоматически продлевается на полгода, как и право на пенсию и другие выплаты.

Назначение повышенной пенсии северянам

Всем пенсионерам, которые живут в северных регионах, устанавливается повышенная фиксированная выплата к страховой пенсии. Ее размер зависит от района проживания и при назначении пенсии определяется по документам о регистрации. Фактическое место жительства при этом подтверждается личным заявлением пенсионера, которое необходимо раз в год представлять в Пенсионный фонд для продления права на выплату.

До июля это заявление больше не нужно подавать в территориальный орган ПФР, поскольку сведения о месте жительства будут уточняться самими специалистами фонда в рамках межведомственного взаимодействия с Министерством внутренних дел, по данным от работодателей либо по телефону при общении с самим пенсионером.

Продление выплаты пенсии по потере кормильца

Получателям пенсии по потере кормильца, которым исполнилось 18 лет, в ближайшие месяцы не нужно обращаться в Пенсионный фонд, чтобы подтвердить факт обучения и продлить выплату пенсии. До 1 июля 2020 года прохождение обучения будет подразумеваться по умолчанию.

При этом территориальные органы ПФР принимают решение о продлении выплаты пенсии учащимся в том числе на основе данных, поступающих из учебных заведений, и сведений работодателей о трудовой деятельности.

Продление выплаты пенсии по доверенности

По закону, пенсионер, оформивший свою пенсию по доверенности на другого человека, должен раз в год лично прийти в клиентскую службу Пенсионного фонда или доставочную организацию, чтобы подтвердить получение пенсии. До июля данный порядок приостановлен и факт получения пенсии подразумевается по умолчанию, благодаря этому выплата по доверенности продолжается даже по истечении выплатного периода.

Продление выплат пенсионерам без прописки

Пенсионеры, у которых нет постоянного места жительства в России, получают социальную пенсию. Согласно закону, она назначается при условии личного заявления пенсионера, подтверждающего фактическое место жительства. После назначения пенсии такое заявление необходимо представлять раз в год, чтобы не потерять право на выплату. До июля порядок подтверждения места жительства приостановлен, поэтому пенсионерам не нужно подавать заявление в ПФР, чтобы продолжать получать пенсию.

Продление выплаты пенсии за границу

Российские пенсионеры, уехавшие жить за границу, обязаны раз в год документально подтверждать получение пенсии. Чтобы упростить эту процедуру в условиях действующих ограничений, с марта до июля пенсионерам не нужно направлять такие уведомления в Россию для продления выплаты пенсии и других пособий. Это будет сделано по умолчанию в соответствии с вступившим в силу постановлением Правительства. Положения документа распространяются на пенсионеров, у которых срок действия документов, необходимых для продолжения выплат, истекает с 1 марта по 31 мая включительно.

Продление ежемесячной выплаты из материнского капитала

Семьям, получающим ежемесячную выплату из материнского капитала, в ближайшие месяцы не надо обращаться в Пенсионный фонд, чтобы подтвердить доходы и, соответственно, право на эту меру поддержки. В случае, если период выплаты истекает до 1 октября, предоставление средств продляется автоматически.

УВАЖАЕМЫЕ

Виктор Иванович МАКАРОВ,
Надежда Дмитриевна СИНЕЛЬНИКОВА,

ПОЗДРАВЛЯЕМ ВАС С ЮБИЛЕЕМ!



Желаем здоровья на долгие годы,
Чтоб вас стороной обходили невзгоды,
Чтоб счастье и радость не знали разлуки,
Чтоб душу согрели вам дети и внуки!

А.В. ШИПИЦЫН, председатель Черноморского районного совета
А.Д. МИХАЙЛОВСКИЙ, глава администрации Черноморского района
Н.И. ЛЕВКОВ, председатель Черноморской районной организации ветеранов

МИР ПРАВОСЛАВИЯ

ПРИХОДСКОЙ СОВЕТ ЦЕРКВИ СВЯТЫХ И ПРАВЕДНЫХ ЗАХАРИИ И ЕЛИСАВЕТЫ ПОСЁЛКА ЧЕРНОМОРСКОЕ ПРИГЛАШАЕТ НА БОЛЬШУЮ ПАНИХИДУ ПО УБИЕННЫМ ВОИНАМ, ПОГИБШИМ ВО ВРЕМЯ ВЕЛИКОЙ ОТЕЧЕСТВЕННОЙ ВОЙНЫ:



9 мая:
в 10:30 — Панихида по убиенным воинам, погибшим во время Великой Отечественной войны 1941-1945 годов;
в 16:00 — Вечернее богослужение.
10 мая:
в 8:00 — Божественная литургия. После литургии Молебен к Празднику Победы.

АДМИНИСТРАЦИЯ ЧЕРНОМОРСКОГО РАЙОНА РЕСПУБЛИКИ КРЫМ ИНФОРМИРУЕТ

ИНФОРМАЦИЯ ДЛЯ ГРАЖДАН ИЗ ЧИСЛА ПОСТРАДАВШИХ ОТ ПОЛИТИЧЕСКИХ РЕПРЕССИЙ

ГРАФИК
приема граждан по предоставлению государственных услуг ИЦ МВД по Республике Крым

№ п/п	День приема	Время приема
1	Понедельник	с 9:00 до 18:00, перерыв с 13:00 до 14:00
3	Среда	с 9:00 до 18:00, перерыв с 13:00 до 14:00
5	Пятница	с 9:00 до 16:00, перерыв с 13:00 до 14:00
6	Последняя суббота месяца	с 9:00 до 12:00

Адрес: г. Симферополь, ул. Куйбышева, 7 а — центр ИЦ МВД Республики Крым

ГИБДД ИНФОРМИРУЕТ

ПРИСТЕГНИСЬ!

Госавтоинспекция Черноморского района напоминает!

Ремень безопасности — средство пассивной безопасности, предназначенное для удержания пассажира автомобиля (или иного транспортного средства) на месте в случае аварии или внезапной остановки.

Применение ремня безопасности предотвращает перемещение пассажира по инерции и, соответственно, возможные его столкновения с деталями интерьера транспортного средства или с другими пассажирами (так называемые вторичные удары), а также гарантирует, что пассажир будет находиться в положении, обеспечивающем безопасное раскрытие подушек безопасности.

Ремни безопасности уменьшают риск гибели водителя и пассажира переднего и заднего сидений в зависимости от типа аварии от 2 (при лобовом и боковом столкновении) до 5 раз (при переворачивании транспортного средства).

В России согласно Правилам дорожного движения использование ремней безопасности обязательно для водителя и всех пассажиров транспортного средства, оборудованного ремнями безопасности, в том числе находящихся на заднем сидении.

Управление транспортным средством водителем, не пристёгнутым ремнем безопасности, перевозка пассажиров, не пристёгнутых ремнями безопасности, если они предусмотрены конструкцией транспортного средства, согласно ст. 12.6 Кодекса Российской Федерации об административных правонарушениях влечет наложение штрафа в размере одной тысячи рублей.

Будьте предельно внимательны на дорогах,
берегите себя и своих близких!

Т. УДИЛОВА,
инспектор по пропаганде БДД ОГИБДД ОМВД России по Черноморскому району капитан полиции

РЕКЛАМА · ОБЪЯВЛЕНИЯ

ПРОДАМ:

№ 329 ♦ **ФЕРМЕРСКОЕ ХОЗЯЙСТВО РЕАЛИЗУЕТ кур-молодок, несушек, подрощенных цыплят. Доставка — бесплатно. Телефон: +7-978-014-47-90.**

КУПАЮ:

№ 65 ♦ **ЗЕМЛЮ СЕЛЬСКОХОЗЯЙСТВЕННУЮ. Телефон: +7-926-344-69-06.**

№ 242 ♦ **ПАЙ, ЗЕМЛЮ. Телефон: +7-906-242-88-84.**

УСЛУГИ:

№ 349 ♦ **РЕМОНТ СТИРАЛЬНЫХ МАШИН. Телефон: +7-978-774-13-34.**

ЧЕРНОМОРСКИЕ ИЗВЕСТИЯ
Главный редактор Н.Р. ИВАНЮТА

Учредитель: Администрация Черноморского района Республики Крым

Свидетельство о регистрации СМИ выдано Управлением Федеральной службы по надзору в сфере связи, информационных технологий и массовых коммуникаций по Республике Крым и городу Севастополь ПИ № ТУ91-00108, от 16.02.2015 г.

Редакция и издатель:«Черноморские известия» 296400, Республика Крым, Черноморский район, п. Черноморское, ул.Чапаева,9. Телефон 99-607. E-mail: gazeta-izvestiya@list.ru

Подписной индекс 41393. Индекс льготной подписки 09512

Газета выходит по средам и субботам. Цена свободная. Заказ 0733 Тираж 737

Верстка редакции газеты "ЧЕРНОМОРСКИЕ ИЗВЕСТИЯ". Отпечатано: АО «Издательство и типография» "ТАВРИДА", ул. Генерала Васильева, 44 г. Симферополь, Республика Крым, 295051

За точность фактов несут ответственность авторы материалов. Позиция редакции может не совпадать с точкой зрения авторов. На основании Закона РФ "О средствах массовой информации" редакция использует письма читателей по своему усмотрению, переписку с ними не ведет. За содержание и достоверность объявлений ответственны их авторы.

ЭХО МИНУВШЕЙ ВОЙНЫ

«МНЕ НЕ ДОВЕЛОСЬ ВОЕВАТЬ НА ЗАПАДЕ — В АВГУСТЕ 45-го Я СРАЖАЛСЯ С ЯПОНСКИМИ САМУРАЯМИ В МАНЬЧЖУРИИ»

(ОКОНЧАНИЕ. НАЧАЛО на 2 странице.)

По словам Ивана Прокопьевича, ему и на пенсии сидеть было некогда — занимался общественной работой в поселковом совете ветеранов, целых 25 лет был заместителем председателя. Он также принимал активное участие в военно-патриотическом воспитании

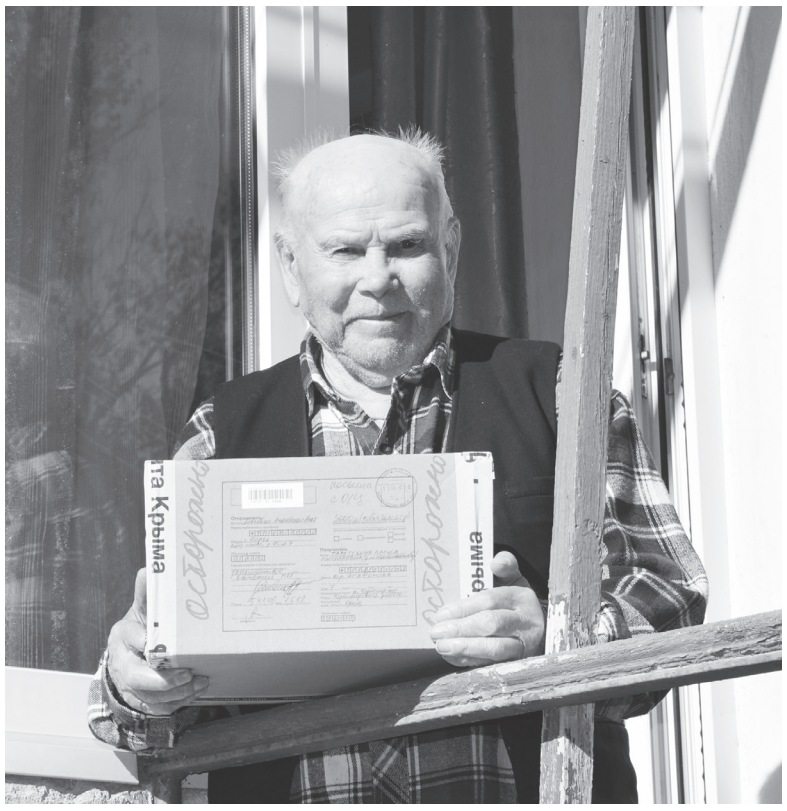

будущих защитников Родины. Несмотря на свой почтенный возраст, ветеран советско-японской войны и сегодня с большим энтузиазмом выступает перед школьниками и призывниками, а ещё он очень любит рассказывать о войне своим любимым внукам и правнукам, которых у него на сегодняшний день пятеро, и которые, несомненно, гордятся своим героическим дедом.

Самым главным своим праздником Иван Прокопьевич считает День Победы, поэтому 9 Мая фронтовой сапер не может оставаться дома: вместе с другими ветеранами он садится в военную машину, которая едет во главе парадной колонны по центральной улице поселка. Черноморцы с благодарностью вручают ветеранам цветы, поздравляют с праздником, а ребятишки, одетые в форму военных лет, радостно подбегают к машине и кричат: «Спасибо за Победу!».

СБЫЛАСЬ МЕЧТА ВЕТЕРАНА!

Месяц назад наша газета рассказывала о стартовавшем в Крыму патриотическом проекте «МЕЧТА ВЕТЕРАНА», благодаря которому каждый житель полуострова может стать добрым волшебником, чтобы помочь осуществить заветные мечты ветеранов — бывших фронтовиков, блокадников, тружеников тыла.

Своей самой главной мечтой — о качественном слуховом аппарате — поделился тогда и наш черноморский ветеран Иван Прокопьевич Намоконов, который последние несколько лет стал очень плохо слышать, из-за чего испытывал большой дискомфорт во время общения с собеседниками.

И вот спустя всего две недели сбылась мечта фронтового сапера! А помогла её исполнить волшебница из города Керчь, которая, как настоящий благотворитель, пожелала остаться неизвестной, назвала только свое имя — Анастасия. К сожалению, из-за проводимых карантинных мероприятий на полуострове девушка не смогла приехать в Черноморское и лично вручить Ивану Прокопьевичу слуховой аппарат. Но Анастасии очень хотелось, чтобы ветеран успел получить подарок именно в канун 75-й годовщины Великой Победы, поэтому она решила, не дожидаясь окончания карантина, отправить посылку по почте.

Первым делом Иван Прокопьевич попросил свою дочь Ольгу достать из посылки коробочку со слуховым аппаратом, который он сразу же поспешил примерить. На вопрос дочери: «*Как ты меня слышишь?*» — с радостью ответил: «*Очень хорошо!*». В тот же вечер ветеран с удовольствием просматривал любимые передачи по телевизору, причем, звук стоял на средней громкости.

Иван Прокопьевич Намоконов выражает огромную благодарность своей благотворительнице Анастасии за осуществление его заветной мечты, а также говорит спасибо за вкусные конфеты, которые стали для него таким же приятным сюрпризом, как и подаренный слуховой аппарат.

Лариса ЛАРИНА

Фото автора и из личного архива И.П. НАМОКОНОВА

ИЗ ФОНДОВ АРХИВНОГО СЕКТОРА АДМИНИСТРАЦИИ ЧЕРНОМОРСКОГО РАЙОНА

В преддверии 75-й годовщины победы в Великой Отечественной войне 1941-1945 гг. газета «Черноморские известия» публикует материалы фондов личного происхождения ветеранов Великой Отечественной войны.

ДАВЫДОВА ВАЛЕНТИНА АФАНАСЬЕВНА

(ИСТОРИЧЕСКАЯ СПРАВКА)

ДАВЫДОВА Валентина Афанасьевна родилась 1 сентября 1923 года в селе Ак-Мечеть (Черноморское) Ак-Мечетского района Крымской области в семье рабочего.

Отец был смотрителем Черноморского маяка, мать — домохозяйка. Всего в семье было четверо детей.

С 1931 по 1941 годы училась в Ак-Мечетской средней школе. В 1941 году окончила два кружка: «Готов к труду и обороне» и сандружинниц.

После окончания школы перевозила раненых моряков с катеров в госпиталь.

В конце октября 1941 года на военном эсминце, на котором вывозили раненых, попала в Севастополь.

В 1942 году была эвакуирована на Кавказ. В декабре этого же года добровольцем пошла в Очамчирский военкомат, оттуда была направлена в город Батуми. Там прошла 3-месячные курсы радистов и телеграфистов. После окончания курсов попала на Кавказский фронт в 298-ю дивизию в 93-ю роту связи, подразделением которой командовал Давыдов Геннадий Васильевич (позже ставший ее мужем). Принимала кодированные шифровки.

Получила много благодарностей от генерала Гущина.

В 1944 году переведена в 35-й авиаполк этой же дивизии.

Участвовала в освобождении Пятигорска и Орджоникидзе. Её полк вместе с сухопутными войсками 51-й Армии Четвертого Украинского фронта участвовал в освобождении Крыма.

В конце апреля 1944 года демобилизовалась, День Победы встретила в Черноморском.



После войны работала в сельпо (потом райпо) продавцом.

В 1968 году уехала на работу в Якутию, была заведующей кадрами в Янском отделе Якутзолото.

В 1973 году вернулась в пгт Черноморское.

С 1973 года — секретарь в районном совете ветеранов.

В 1978 году ушла на пенсию, но продолжала принимать активное участие в работе районного совета ветеранов.

За доблесть и отвагу награждена орденом Отечественной войны II степени, юбилейными медалями 20, 30, 40, 50 лет Победы в Великой Отечественной войне 1941-1945 гг., 50, 60, 70 лет Вооруженных сил СССР, медалью Жукова, памятными знаками «25 лет Победы в Великой Отечественной войне», «50 лет освобождения Украины», «55 лет освобождения Крыма от фашистских захватчиков». За долголетний и доблестный труд награждена медалью «Ветеран труда».

В фонде хранятся: автобиография, орденская книжка, удостоверения, почетные грамоты, поздравления, приглашения, благодарности, статьи, фотографии.



1944

«ВОТ И ЗАКОНЧЕНА школа. Куда пойти учиться? А может быть, пойти работать? Что я умею?» — думала Валентина Давыдова. Сколько надежд было в душе девушки! Какие мечты теснились в ее сердце! Но судьба распорядилась по-своему. На пороге новой жизни, завтра... грянула война.

Росла Валентина Афанасьевна отчаянной, все ей легко давалось. Физически крепкая, она успешно сдала все нормы ГТО («Готов к труду и обороне»), закончила кружок сандружинниц.

Внимательно вслушивалась девушка в сводки Совинформбюро, с тревогой думала: «Если так немцы будут передвигаться, то и до нашей Ак-Мечети дойдут!». Хотелось ей побыстрее оказаться на фронте, быть полезной. Но возраст мешал, не воспринимали семнадцатилетнюю девчушку в военкомате. Родные также твердили, что воевать — это не в куклы играть, на войне убивают. Что на войне убивают, Валентина Афанасьевна знала. После боя в море вынесла с подружками с катера восемь моряков, которых похоронили возле церкви, сейчас это сквер Героев.

А ЗАВТРА БЫЛА ВОЙНА...

Накануне прихода фашистов в наш поселок Валентина Афанасьевна села вместе с подружкой на катер, потом, пересев на эсминец, отправилась в Севастополь — ведь там шли бои. Но девушку все же эвакуировали на Кавказ. Однако и там она не расставалась с надеждой о фронте. Несколько раз ходила в военкомат. Окончила курсы телеграфисток и попала на Кавказский фронт, в 298 дивизию, 35 авиаполк.

Принимала кодированные шифровки. Изучила свое дело так, что работала без ошибок. А ведь здесь даже небольшая неточность могла привести к непредсказуемым последствиям. Очень ответственным человеком была эта красивая девушка.

Ее полк вместе с наземными войсками Украинского фронта освобождал Крым. День Победы Валентина Афанасьевна встретила в Черноморском.

После войны В. А. Давыдова работала в сельпо (потом райпо) продавцом, в гортопе. Много лет она секретарь районной ветеранской организации. Немало людей в районе знают эту женщину. Часто ее можно увидеть в школах, где она выступает перед ребятами, рассказывая им о войне. Она участница различных слетов ветеранов, пионеров, следопытов. Часто ездит к воинам, рассказывая им о своей фронтовой молодости, о друзьях-товарищах. Она вкладывает в военно-патриотическое воспитание молодежи всю душу, ибо знает, что, занимаясь им, делает большое дело — учит любить свою Родину.

Л. ЦЫБУЛЬЧИК.

Вырезка из заметки, напечатанной в субботнем номере районной общественно-политической гаеты «Черноморская заря» от 13 апреля 1996 года (№ 31 (7858))

ЭХО МИНУВШЕЙ ВОЙНЫ

БОЕВОЙ ПУТЬ АЛЕКСЕЯ КРАПИВЫ — КРАСНОФЛОТЦА МИННОГО ТРАЛЬЩИКА «ГАРПУН»

Много лет назад на нашей приморской улочке поселка жил заядлый рыбак, звали его Алексей Андреевич КРАПИВА, но местная детвора между собой называла его просто — дед Крапива. Зимой нашего соседа почти не было видно, а вот весной для него начинался долгожданный сезон рыбалки: прихватив с собой удочки, он выходил ранним утром со двора и направлялся в сторону рыбацкого причала, где у него стояла деревянная лодка. С морской рыбалки дед Крапива возвращался всегда с богатым уловом, и по вечерам запах жареной рыбы разносился по округе.



Однажды майским утром ватага детворы стала свидетелем того, как из калитки дома рыбака вышел пожилой ветеран с веточкой сирени в руке, а на его парадном пиджаке блестели на солнце боевые ордена и медали. «*Да это же дед Крапива!*» — удивленно выкрикнул кто-то из мальчишек, который сразу разглядел в ветеране нашего соседа. Как потом выяснилось, заядлый рыбак в годы Великой Отечественной войны был краснофлотцем-пулеметчиком, не раз участвовал в десантных операциях, а ещё — тралил вражеские подводные мины.

Как известно, вернувшиеся с фронта ветераны не любили вспоминать и рассказывать о своих боевых подвигах — им хотелось поскорее забыть все ужасы войны. Родные тоже старались лишний раз не бередить их израненные души, поэтому в семьях тему войны обходили стороной. И сегодня мы с большим интересом читаем фронтовые письма, автобиографии и воспоминания о войне, к сожалению, уже ушедших из жизни ветеранов…

БОЕВОЙ ПУТЬ ВЕТЕРАНА

Рассказать о жизни и боевом пути Крапивы Алексея Андреевича наша редакция попросила сына ветерана — **Василия Алексеевича Крапиву**, который хорошо помнит, как в детстве отец часто брал его с собой на рыбалку в открытое море, где учил всяким рыбацким хитростям, и бывало, что вспоминал о своей опасной службе на бронекатере и на минном тральщике.

- Помню, как на рыбалке я показывал отцу собранные в окопах трофеи — гильзы от патронов, которые в то время были предметом гордости любого мальчишки, — рассказывает Василий Крапива. *— А отец начинал вспоминать о вражеских обстрелах с воздуха, гибели своих товарищей, затопленных буксирах, разминировании бухт полуострова. Вообще, в жизни отец был очень скромным человеком, поэтому ни перед кем не хвастался своими ратными подвигами, а боевые награды надевал только в День Победы.*

Мой отец — Алексей Андреевич КРАПИВА родился 3 сентября 1922 года в крестьянской семье в селе Красновка, что под Мариуполем. После окончания школы-семилетки работал сначала учеником, а потом слесарем на металлургическом заводе «Азовсталь». Весной 1941 года был призван в ряды Красной Армии — по комсомольскому набору попал на Черноморский флот. После прохождения в Севастополе курса молодого матроса был направлен на один из бронекатеров Дунайской военной флотилии.

Войну отец встретил под Измаилом. Утро 22 июня началось с артиллерийского обстрела и авиационных бомбардировок советских городов на берегу Дуная, а также главной базы флотилии. Но в первые же дни войны авиация Черноморского флота нанесла ответные удары по румынским городам. К Черному морю корабли Дунайской флотилии выходили с боями. Во время очередного авианалета бронекатер, на котором служил краснофлотец Крапива, был разбит, погибла половина экипажа, а сам отец получил контузию. Дальше он отступал уже вместе с пехотой, участвовал в обороне Одессы, которая длилась 73 дня. К середине октября завершилась эвакуация военнослужащих, гражданского населения, военной техники — под прикрытием флота и авиации последний военный корабль взял курс на Севастополь.

В декабре 41-го краснофлотец Крапива принимал участие в высадке десанта на Кривую косу в районе Таганрога, где в качестве пулеметчика уложил 25 немцев и румын. А спустя месяц сейнер «Шевченко» перебросил в Керчь 58 тонн боезапаса и 570 десантников, в числе которых был и мой отец, а после потопления сейнера (в результате прямого попадания авиабомбы) он участвовал в боях за поселок Семь колодезей, где уничтожил из пулемета 35 немецких солдат.

Когда отец рассказывал об этой Керченско-Феодосийской десантной операции, он вскользь вспоминал о своем тяжелом ранении, которое получил во время вражеского обстрела — тогда осколок снаряда пробил его каску и застрял в голове. Оказав первичную медпомощь, санчасть переправила раненого в Краснодарский госпиталь, где он находился без сознания еще около десяти дней. В общей сложности отец восстанавливался более двух месяцев — контузия также сказалась на временной потере слуха и речи.

После выздоровления, в феврале 43-го, краснофлотец Крапива был направлен на Малую землю: в составе автоматного взвода 8-й гвардейской бригады высадился на Мысхако, и в ходе боев уничтожил более 20 немецких солдат. Рассказывал, что на удерживаемом несколько месяцев плацдарме бойцы постоянно испытывали трудности из-за нехватки боеприпасов, воды и продовольствия. Там отец был ранен в руку, лечился в госпитале в Армении.

После выписки попал в экипаж базового тральщика БТЩ-409 «Гарпун», который выполнял боевые задачи в составе Черноморского флота: эскортировал корабли вдоль побережья Кавказа, доставлял грузы и боеприпасы в Севастополь, участвовал в разминировании акватории Туапсе, Севастополя и Феодосийского порта. В дни освобождения Крыма тральщик перевозил торпеды, горючее и боезапасы для торпедных катеров в Ялту.

Краснофлотец Алексей Крапива участвовал в освобождении Новороссийска, Керчи, Севастополя, Одессы, а также Варны, Бургаса и главной военно-морской базы Румынии — Констанцы, где в ходе войны базировался не только румынский флот, но и германские, итальянские ВМС. Летом 1944 года боевые действия на Чёрном море завершились, но минная опасность все же сохранялась, поэтому советские тральщики продолжили очищать порты и бухты от «рогатой смерти». Всего на счету черноморских тральщиков значатся более шести тысяч уничтоженных мин, в том числе — якорных. После окончания войны «Гарпун» был вооружен электромагнитным тралом и продолжал разминирование акватории в Керченском проливе.

ДЕМОБИЛИЗАЦИЯ

Старший матрос Крапива демобилизовался из армии в декабре 1947 года и вернулся в родной Мариуполь с боевыми наградами: орденом Отечественной войны II степени и медалями — «За оборону Кавказа», «За оборону Севастополя», «За оборону Одессы», «За Победу над Германией в ВОВ 1941-1945 гг», а также медалью Ушакова — за боевые заслуги при освобождении Новороссийска.

Свой послевоенный трудовой путь матрос Черноморского флота начал электромонтером на городском узле связи, при этом он заочно учился в Харьковском техникуме связи. В 1952 году отец приехал в Черноморское, чтобы сделать предложение свой невесте (моей матери) — Ольге Васильевне Хицун, с которой познакомился после войны в местном клубе во время временного базирования тральщика в бухте Узкой…

Мама рассказывала, что их дом тогда стоял у самой воды, на восточной стороне бухты Узкой (это за бывшим ЗТО). Поэтому, когда началась война, их семья была в курсе практически всех военных событий, происходящих как на море, так и в воздухе. Будучи 13-летней девчонкой, мама стала свидетелем, как осенью 41-го немецкие самолеты загнали с открытого моря в их бухточку катер, который на скорости выскочил прямо на песок. Отстрелявшись, самолеты повернули обратно, и только тогда её родители решились поближе подойти к катеру, на котором из всего экипажа в живых остались трое краснофлотцев, причем, один из них был тяжело ранен. Командир катера попросил спрятать товарища, после чего моряки ушли в скалы — сказали, что будут пробиваться к своим в Севастополь. Поскольку наш район уже был оккупирован фашистами, семья Хицун побоялась оставлять раненого в своем доме — его отвезли к знакомым на окраину Ак-Мечети, где-то за Воронцовский сад. Но спустя несколько дней они узнали, что по доносу предателя краснофлотца арестовали и доставили в немецкое гестапо, которое тогда находилось в селе Яшпет (ныне Внуково).

В 1955 году мои родители вместе с двумя маленькими сыновьями переехали из Мариуполя на постоянное жительство в Крым. Сначала отец устроился машинистом-холодильщиком на Черноморский молокозавод, позже он перешел в промкомбинат, где проработал четыре года машинистом камнерезной машины. Затем на протяжении семи лет он трудился в маслоцеху на старой мельнице. В 1968 году Черноморский район электрических сетей набирал в свой штат электромонтеров — на этом предприятии отец проработал почти пятнадцать лет. За добросовестное отношение к своим трудовым обязанностям он неоднократно награждался премиями, ценными подарками и грамотами. На заслуженный отдых отца провожали всем коллективом, при этом его многолетний и безупречный труд на благо района был отмечен медалью «Ветеран труда».

Находясь на пенсии, отец занимался домашними делами, но и с морем ещё долго не расставался — выходил рыбачить на лодке, пока здоровье позволяло. А ещё отец любил смотреть старые военные фильмы, особенно про моряков, причем, всегда критиковал некоторые постановочные сцены, говорил, что «на настоящей войне морские десантники шли в атаку молча, завязав на узел ленточки бескозырки, и крепко стиснув в зубах штык от винтовки». Но больше всего старого краснофлотца возмущали разговоры политиков о примирении с ветеранами вермахта — до последних дней своей жизни он оставался противником этой идеи, считал, что зверским преступлениям нацизма не может быть ни прощения, ни оправдания.

Мой отец прожил довольно долгую и очень трудную жизнь, он умер в возрасте 76 лет. К сожалению, когда мы были совсем ещё мальчишками, то многого в жизни не понимали, не осознавали, какой ценой досталась нашим отцам и дедам Великая Победа. А сейчас у меня уже взрослые дети, подрастают и внуки, которым я с гордостью рассказываю, что за мирное небо над головой мы все обязаны нашим дорогим ветеранам, в числе которых и мой отец, их прадедушка — Крапива Алексей Андреевич.

Вот уже несколько лет подряд мы всей семьей выходим 9 Мая из калитки родительского дома с букетом сирени и портретом отца-ветерана, чтобы торжественно пронести его по главной улице поселка в колонне Бессмертного полка. Я убежден, что пока мы помним о наших ушедших ветеранах, они всегда будут находиться рядом с нами в одном Победном строю!

А имя героического тральщика «Гарпун», на котором отец служил краснофлотцем, увековечено на гранитной доске «Мемориала героической обороны Севастополя 1941-1942 гг.», возведенного на Нахимовской площади.

Подготовила Лариса ЛАРИНА
Фото из семейного архива
В. КРАПИВЫ.