ЧЕРНОМОРСКАЯ РАЙОННАЯ ОБЩЕСТВЕННО-ПОЛИТИЧЕСКАЯ ГАЗЕТА

ЧЕРНОМОРСКИЕ ИЗВЕСТИЯ

Выходит с 8 декабря 1997 года

Суббота, 20 июня 2020 года, № 48 (№ 2224)

21 ИЮНЯ — ДЕНЬ МЕДИЦИНСКОГО РАБОТНИКА

УВАЖАЕМЫЕ РАБОТНИКИ И ВЕТЕРАНЫ ЗДРАВООХРАНЕНИЯ ЧЕРНОМОРСКОГО РАЙОНА!

Сердечно поздравляем вас с профессиональным праздником — Днём медицинского работника!

Профессия врача является самой гуманной и благородной в мире. Она полностью посвящена служению людям. Ваш нелегкий труд — это каждодневный подвиг, без праздников и выходных, достойный преклонения и уважения. Высокий профессионализм, милосердие, верность клятве Гиппократа спасают человеческие жизни, исцеляют от болезней и облегчают страдания тысяч людей. Благодаря вашему трудолюбию и щедрости души, таланту, преданности делу и компетенции люди обретают надежду и радость здоровой жизни.

Особенно трудно врачам и другим медицинским работникам сегодня, во время пандемии коронавируса. Рискуя своим здоровьем, вы помогаете другим людям, с честью выполняя свой профессиональный долг в борьбе с коронавирусной инфекцией.

В этот праздничный день врачи, медицинские сестры, фельдшеры, фармацевты и все те, кто стоит на страже нашего здоровья, принимают заслуженные поздравления и слова искренней благодарности за свой каждодневный неустанный труд во имя здоровья людей, за добрые руки и отзывчивые сердца!

Желаем вам крепкого здоровья,
успехов на однажды избранном пути служения человеку и медицине!
Счастья, радости, душевного тепла в доме,
комфортных условий труда,
мира, добра и благополучия вам и вашим близким!

А.В. ШИПИЦЫН,
глава муниципального образования Черноморский район РК

А.Д. МИХАЙЛОВСКИЙ,
глава администрации Черноморского района РК

22 ИЮНЯ — ДЕНЬ ПАМЯТИ И СКОРБИ — ДЕНЬ НАЧАЛА ВЕЛИКОЙ ОТЕЧЕСТВЕННОЙ ВОЙНЫ

22 июня 1941 года — одна из самых печальных и трагических дат в истории России. В этот день началась Великая Отечественная война, продолжавшаяся 1418 дней и ночей и унёсшая 27 миллионов жизней советских граждан.

79 лет назад фашистская Германия вероломно напала на Советский Союз, нанеся массированные авиационные удары по городам, аэродромам, железнодорожным узлам, военно-морским базам, местам расквартирования военных частей. Крым принял на себя жесточайшие удары врага и внёс весомый вклад в общую Победу. Мужество и героизм защитников полуострова отмечены государственными наградами. Города Севастополь и Керчь удостоены высшей степени отличия — почётного звания «Город-герой», город Феодосия — звания Города воинской славы.

Боль, трагедии, слёзы, горе, загубленные жизни, исковерканные и сломанные судьбы, разруха — вот итог той самой страшной войны…

Сегодня мы вспоминаем славных защитников Родины, гордимся мужеством, героизмом, стойкостью солдат, офицеров, самоотверженностью тружеников тыла — женщин, стариков, детей. Низко склоняем головы перед всеми погибшими в самой кровопролитной войне XX столетия, беспрецедентной по жестокости и трагизму.

Ценой невосполнимых утрат и невозвратных потерь
наш народ выстоял и победил.
Подвиг военного поколения мы сохраним в наших сердцах навсегда!
Мы никогда не забудем и не позволим забыть,
какой ценой завоёван мир на земле!

А.В. ШИПИЦЫН,
глава муниципального образования Черноморский район РК

А.Д. МИХАЙЛОВСКИЙ,
глава администрации Черноморского района РК

АКТУАЛЬНОЕ ИНТЕРВЬЮ

ЛЮБОВЬ К ЛЮДЯМ, К ПРОФЕССИИ И ПРОФЕССИОНАЛИЗМ — ГЛАВНЫЕ КАЧЕСТВА ВРАЧА

Еще великий философ Древней Греции Сократ отнёс профессию врача к одной из трёх профессий от Бога. Он говорил, что все профессии в мире — от людей и только три — от Бога: судья, педагог и врач, которые получают свой дар свыше. Одной из самых уважаемых и благородных всё-таки считается профессия врача, для которого спасение жизни является ежедневной ответственной, тяжелой работой.

Об одном из таких врачей — **Олесе ШУЦМАН** — заведующей инфекционным отделением Черноморской центральной районной больницы — мы хотим рассказать вам, дорогие читатели, накануне профессионального праздника всех, кто посвятил свою жизнь спасению жизни людей, кто, как никто, умеют сострадать и своевременно прийти на помощь, для кого клятва Гиппократа и заповедь «Не навреди» — закон жизни.



Олеся Эдуардовна родилась и выросла в Черноморском районе. Мечтая стать врачом, чтобы нести добро в этот мир, поступила во Львовский национальный университет имени Данила Галицкого на факультет «Инфекционные болезни». Получив специальность врача-инфекциониста, вернулась в родной поселок Черноморское.

- Олеся Эдуардовна, кто или что повлияло на Ваше решение стать врачом?

- Для меня профессия врача — одна из самых гуманных и благородных в мире. Желание помогать людям, делать добро помогли мне сделать этот выбор, и сегодня я могу с уверенностью сказать, что этот выбор правильный. Я очень люблю свою работу! Возможность оказывать людям, нуждающимся в моей помощи, эту самую помощь, видеть, как человек, которого в буквальном смысле принесли к нам в отделение, а через 10-14 дней он выписывается и покидает отделение «на своих ногах», — это самое главное в нашей профессии, это придаёт силы и уверенности в том, что ты находишься именно там, где должен быть.

- Что, на Ваш взгляд, самое главное в работе врача?

- Главное в работе врача, как и других медицинских работников, — это любовь к людям, к своей профессии, профессионализм.

(НАЧАЛО. ОКОНЧАНИЕ на 2 странице)

ЖИЗНЬ РЕСПУБЛИКИ

В СИМФЕРОПОЛЕ ПРОЙДЁТ ПАРАД ПОБЕДЫ!

Комментарий Главы Республики Крым Сергея Валерьевича Аксенова:

«Важное заявление! Я никогда не меняю своих решений, но это беспрецедентная ситуация, которая требует соответствующего особого подхода.

После длительных консультаций, в том числе с Министерством обороны Российской Федерации, Роспотребнадзором, взвесив все риски, и с учетом всех обстоятельств, принято решение о том, что Парад Победы 24 июня в городе Симферополе состоится.

При этом весь комплекс необходимых беспрецедентных мер по соблюдению безопасности и защите здоровья граждан будет принят в полном объёме.

Достигнута договоренность с Министерством обороны РФ, командующим войсками Южного военного округа Александром Владимировичем Дворниковым, которые окажут полное содействие.

Признателен коллегам за такую поддержку, благодаря которой мы сможем провести долгожданный Парад Победы в крымской столице.

В глубине души все мы надеялись на такое решение, потому что для каждого из нас это событие несет сакральный смысл.

Безусловно, мероприятие пройдет в строгом соответствии с санитарно-эпидемиологическими требованиями. Прямая трансляция будет доступна на различных информационных площадках, в том числе на моих страницах в социальных сетях».

АКТУАЛЬНОЕ ИНТЕРВЬЮ

1 ИЮЛЯ — ДЕНЬ ОБЩЕРОССИЙСКОГО ГОЛОСОВАНИЯ: ГОЛОС КАЖДОГО БУДЕТ УСЛЫШАН!

Конституция — Основной Закон, декларация главных принципов существования и развития нашего государства. Действующая Конституция Российской Федерации была принята всенародным голосованием в 1993 году. С момента принятия серьёзных поправок в Конституцию не вносилось. Сегодня обстоятельства политического, социально-экономического и иного характера, обусловливающие полное или частичное несоответствие Основного Закона страны изменившимся условиям жизни общества, вызывают необходимость внесения поправок в действующую Конституцию. Изменения касаются, прежде всего, основ государственной политики. В случае принятия поправки закрепят следующие важные для всех нас моменты: качественная медицина, индексация пенсий и пособий, традиционные семейные ценности, забота о детях и многие другие.

О том, как будет проходить голосование по принятию поправок в Конституцию в Черноморском районе, мы попросили рассказать главу муниципального образования Черноморский район Алексея ШИПИЦЫНА.

- Алексей Васильевич, расскажите, как будет организован процесс Общероссийского голосования в Черноморском районе?

- 1 июня Президент Российской Федерации подписал Указ, определивший дату проведения Общероссийского голосования. 2 июня состоялось заседание Центральной избирательной комиссии, в ходе которого были внесены изменения в Порядок Общероссийского голосования по вопросу одобрения изменений в Конституцию Российской Федерации. Голосование по поправкам в Конституцию назначено на 1 июля. Это среда, но день будет выходным. Вопрос, на который должны ответить россияне, звучит так: ***«Вы одобряете изменения в Конституцию Российской Федерации?».*** *Вариантов ответа два:* ***«да»*** *и* ***«нет»****. Формат бюллетеня был утвержден еще в марте, тогда же прописали порядок голосования. Голосование продлится семь дней — с 25 июня по 1 июля, что поможет не собирать сразу много людей на участках, с целью предотвращения распространения коронавируса. Режим работы участковых комиссий — с 8:00 до 20:00. При этом в период с 25 по 30 июня с 8:00 до 16:00 комиссии будут работать в выездном режиме, а уже с 16:00 до 20:00 непосредственно находиться на избирательном участке. В единый день голосования 1 июля режим работы комиссий — с 8:00 до 20:00.*



- Где можно заполнить бюллетень и проголосовать в период с 16 июня по 1 июля?

- Для участников голосования разработаны дополнительные возможности, обеспечивающие удобство и безопасность здоровья, и ***несколько вариантов голосования:***

1. Голосование до дня голосования.

Участники голосования в течение 6 дней до дня голосования, то есть с 25 июня до 30 июня, могут прийти на участок для голосования и отдать свой голос. Эта мера позволит избежать очередей и скопления людей на избирательных участках.

2. Голосование вне помещения для голосования *будет проходить на придомовых территориях, а также в населенных пунктах, в которых отсутствуют участки для голосования. Члены избирательной комиссии совместно с наблюдателями согласно установленному графику выезжают на определенную территорию в границах избирательного участка и проводят процедуру голосования. Для этого будет использоваться переносной ящик для голосования. Такое голосование будет проводиться в течение этих же 6 дней до дня голосования. 1 июля оно проводиться не будет.*

3. Бесконтактное голосование на дому *— голосование граждан, которые не могут выйти из дома по тем или иным причинам. Для этого достаточно позвонить в избирательную комиссию или передать свою просьбу о желании проголосовать на дому через родственников, волонтеров или знакомых. Член избирательной комиссии фиксирует обращение в специальном реестре и оговаривает удобное время для голосования. Также соответствующее обращение можно подать через портал Госуслуг. Участковые избирательные комиссии начали принимать такие обращения с 16 июня 2020 года. Подать заявление можно вплоть до 17:00 1 июля.*

Комиссия выезжает для организации голосования на дому в обязательном сопровождении наблюдателей. Голосование проводится на лестничной площадке или во дворе частного дома, внутрь помещения члены комиссии и наблюдатели не входят. Участнику голосования выдаются бюллетень, бланк заявления о голосовании на дому, защитная маска, перчатки, авторучка. Гражданин заполняет бюллетень дома и расписывается в заявлении о голосовании вне помещения за полученный бюллетень, затем опускает бюллетень в переносной ящик для голосования и опускает заявление в специальный отсек.

4. «Мобильный избиратель» *— это голосование по месту нахождения, то есть, граждане, которые проживают или временно находятся не по месту своей регистрации, также получат возможность проголосовать на удобном для них избирательном участке.*

С 5 по 21 июня можно подать заявление для голосования по месту нахождения через портал Госуслуг, МФЦ или территориальную комиссию, а с 16 по 21 июня — прием заявлений начнется и в участковых комиссиях. Заканчивается прием заявлений в 14:00 21 июня.

Следует отметить, что в дни голосования на всех избирательных участках будет соблюдаться санитарная безопасность. Все члены участковых комиссий будут обеспечены средствами индивидуальной защиты: санитарными масками, перчатками, защитными экранами, антисептиками. В помещениях для голосования регулярно будет проводиться дезинфицирующая обработка. Участникам голосования, пришедшим на избирательный участок, будет измеряться температура и выдаваться средства индивидуальной защиты: медицинская маска, перчатки, антисептик, а также ручка.

- Какие поправки Вы считаете наиболее важными? Почему именно эти?

- Сегодня мы являемся свидетелями желания отдельных государств переписать историю, исказив реальные факты, а значит, роль СССР, правопреемником которого является Россия. Мы не можем этого допустить. Поэтому я считаю очень важными для россиян ряд поправок в Конституцию 2020 года (статьи 67 и 79), которые посвящены тому, что государство выступает гарантом защиты традиционных ценностей, объявляет себя преемником СССР, обещает хранить память предков и создавать все условия для развития детей — от духовного до физического.

Самыми актуальными сегодня для простых россиян считаю поправки социальной направленности.

В статью 75 предлагается добавить, что государство уважает труд граждан и желает защитить их права, введя привязку «минимальная оплата труда» равно «прожиточный минимум».

Второе важное изменение — регулярная (не реже, чем раз в год) индексация социальных пособий и выплат, включая пенсии. А поправки к статьям 72 и 132 обещают улучшение качества медицинской помощи на всей территории России, включая самые удаленные ее уголки. И речь идет не только о доступности, но и о качестве медицинских услуг.

Сохранение территориальной целостности для нас — крымчан — является одним из важнейших изменений, внесенных в Конституцию РФ. Мы ценим и не перестаём благодарить нашего Президента — Владимира Путина — за то, что Крым сегодня является частью Российской Федерации.

Уверен, что каждый житель нашей страны поддержит внесённые изменения о том, что Российская Федерация защищала и будет защищать свой суверенитет и свои территории. И что любые действия, направленные на нарушение этих прав, или призывы к таковым допускаться не будут.

В преддверии основного дня Общероссийского голосования обращаюсь к жителям Черноморского района с просьбой прийти на свои избирательные участки или воспользоваться описанными выше вариантами голосования и проголосовать за изменения в Конституцию, каждое из которых глубоко продумано, проанализировано, взвешено, а значит — соответствует новым требованиям нового времени и учитывает, прежде всего, интересы простых людей и государства в целом.

Наталья ИВАНЮТА
Фото автора

ЛЮБОВЬ К ЛЮДЯМ, К ПРОФЕССИИ И ПРОФЕССИОНАЛИЗМ — ГЛАВНЫЕ КАЧЕСТВА ВРАЧА

(ОКОНЧАНИЕ. НАЧАЛО на 1 странице)

Только профессионал сможет всегда поставить правильный диагноз и назначить эффективное лечение, тем самым спасти человеку жизнь.

- В чём заключается специфика работы с пациентами, поступающими в инфекционное отделение?

- Прежде всего, следует отметить, что инфекционное отделение — это отделение закрытого типа, так как инфекционные больные по большей части пациенты контагиозные, поэтому врач-инфекционист работает не только на излечение пациента, спасая его от той или иной болезни, но и защищает общество от распространения инфекционных заболеваний, рискуя в некоторых случаях своим здоровьем.

Ещё одной особенностью нашей работы есть то, что каждая ситуация является экстренной, на которую необходимо уметь правильно и немедленно реагировать, так что врачам-инфекционистам во имя спасения жизни человека приходится иногда принимать ответственные решения в достаточно короткое время.

- С какими трудностями приходится Вам сталкиваться сегодня — в период распространения коронавирусной инфекции?

- Период эпидемии коронавирусной инфекции COVID-19 — самый сложный период в нашей работе. Все медицинские работники находятся в непосредственной близости к инфицированным и поэтому являются самой подверженной заражению группой. Начиная с момента подтверждения первых заболевших, весь медперсонал нашего отделения работает в защитных костюмах и респираторах. Обязательным является и соблюдение других необходимых мер безопасности. Мы — обычные люди. Дома нас ждут семьи, мы общаемся с друзьями, родственниками. Именно поэтому чувство ответственности в каждом из нас сегодня особенно обострено, потому что мы — в ответе за здоровье не только наших пациентов, но и наших близких.

- Что бы Вы хотели пожелать своим коллегам в преддверии Дня медицинского работника?

- Прежде всего, хотелось бы поздравить медицинских работников Черноморской районной больницы с нашим профессиональным праздником и пожелать им и их родным и близким крепкого здоровья, семейного благополучия, достатка, побольше позитивных моментов в жизни, радости, мира и добра.

Наталья ИВАНЮТА
Фото автора

ЭХО МИНУВШЕЙ ВОЙНЫ

РЕКВИЕМ БЕССТРАШНЫМ МОРСКИМ ЛЁТЧИКАМ

Современный режим самоизоляции позволил плотнее заняться поисковой деятельностью, дал неожиданную временную возможность для уточнения сведений, полученных в результате долгих бесед со старожилами поселка.

Новой находкой, которой хочется поделиться с целью увековечения памяти бесстрашных защитников Родины, погибших в боях с немецко-фашистскими захватчиками, стали события 79-летней давности, невольными свидетелями которых были тогдашние вездесущие акмечетские подростки.

Маслов Николай Петрович и Белоцерковский Виктор Иванович, которых ныне, к сожалению, уже нет среди нас, вспоминали в беседах о горящем бомбардировщике, отвесно рухнувшем в средину Ак-Мечетской бухты осенью 1941 года. Позже, как вспоминал Виктор Иванович, на берегу в песке было обнаружено тело военного моряка, которого местные жители похоронили в районе, где сейчас располагается кафе «У дяди Федора».

Архивные поиски сегодня увенчались успехом и дают возможность сообщить достоверные факты.

Скрытая эвакуация войск Одесского оборонительного района (ООР), проводимая по решению Ставки Верховного Главнокомандования с 1 по 16 октября 1941 года для укрепления обороны Крыма, прикрывалась эффективными действиями дальней авиации Черноморского флота.

7 октября 1941 года, днем, 17 пикирующих бомбардировщиков ПЕ-2 40-го бомбардировочного полка 63-й тяжелобомбардировочной авиабригады дальнего действия ВВС Черноморского флота вылетели с аэродрома Сарабуз (ныне пгт Гвардейское Симферопольского района Республики Крым) для бомбардировки скопления войск противника у сел Болгарское и Клейн-Либенталь в Южном секторе ООР. В результате выполнения боевого задания в Хронике боевых действий Черноморского флота зафиксировано уничтожение семи автомашин и взвода пехоты противника.

После нанесения бомбового удара пикирующий бомбардировщик ПЕ-2 из 5-й авиаэскадрильи младшего лейтенанта Купченко Н., получивший повреждения от зенитной артиллерии противника, при возвращении на базу загорелся и упал в море в районе с. Ак-Мечеть (ныне — пгт Черноморское) в 500 метрах от берега.

Экипаж в следующем составе:

младший лейтенант, летчик Купченко Николай Иудович, 06.05.1921 г.р., уроженец г. Темрюк Краснодарского края, член

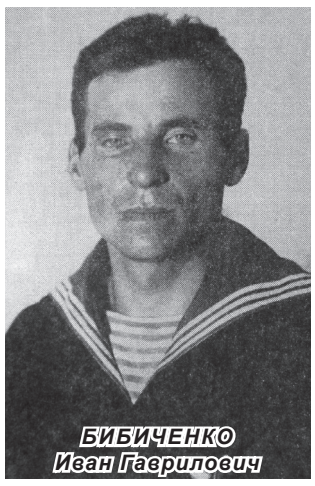
БИБИЧЕНКО
Иван Гаврилович


КУПЧЕНКО
Николай Иудович


САВЧЕНКО
Владимир Федорович

Коммунистического союза молодежи с 1936 года, украинец, начсостав — с 1937 года, наград не имеет, холост;

лейтенант, воздушный стрелок-бомбардир Савченко Владимир Федорович, 06.07.1917 г.р., уроженец г. Житомир УССР, член Коммунистического союза молодежи с 1936 года, украинец, начсостав — с 1937 г., наград не имеет, призван Житомирским РВК, холост;

старший сержант, старший воздушный стрелок-радист Бибиченко Иван Гаврилович, 1914 г.р., уроженец с. Богатое Перецепинского района Днепропетровской области, член ВКП(б) с 1939 г., русский, из рабочих, призван Перецепинским РВК, сверхсрочная служба — с 1936 г., наград не имеет, женат, жена — Бибиченко Эмма Ивановна. Погиб.

Есть предложение: вынести рассмотрение вопроса сбора средств на изготовление памятных плит и увековечение памяти погибших защитников установкой памятного знака на берегу моря, в районе кафе «У дяди Федора», на собрании общественности и администрации района.

Н. ЛЕВКОВ

ПОЭТИЧЕСКАЯ СТРАНИЧКА

МЫ РАНЬШЕ ВРЕМЕНИ СЕДЕЛИ...

А юность, брат, досталась нам, ветрами бита!
Непросто было жизнь свою нам начинать.
Но хоть несладкого хлебнули мы досыта,
Потомки с завистью нас станут вспоминать.

Октябрьский свет, зажженный выстрелом «Авроры»,
Все силы темные, как омут всколыхнул.
Ножи кругом точили злобно вражьи своры —
И вот над Родиной фашистский меч сверкнул.

В семнадцать лет, путем не сдав экзамен школьный,
Мы вслед за старшими ушли в военкомат,
Чтоб заслонить собою отчий край привольный,
Когда на нас войной поднялся супостат.

Достало лиха! Как к звезде, мы шли к Победе!
В боях мужая и выравнивая шаг,
Друзей теряя ежедневно и соседей,
И преждевременно седея от атак.

Да счастье, видно, нам дается не богами,
И я скажу тебе, как соученику:
Мы повторили географию ногами,
Вписав в историю штыком свою строку.

Эти стихи БАЛАХОНОВ Сергей Николаевич — участник Великой Отечественной войны — посвятил своему школьному товарищу Борису ДЬЯКОНОВУ.



ПРОКУРОР РАЗЪЯСНЯЕТ

ПРОВЕРКОЙ ВЫЯВЛЕНЫ НАРУШЕНИЯ

Прокуратурой района проведена проверка исполнения требований законодательства о государственной и муниципальной собственности в деятельности унитарного предприятия, осуществляющего хозяйственную деятельность на территории Черноморского района.

В ходе проверки в деятельности предприятия выявлены нарушения требований Гражданского кодекса Российской Федерации, законодательства, регулирующего вопросы деятельности государственных и муниципальных учреждений при совершении последними крупной сделки.

По результатам проверки в отношении руководителя предприятия прокурором возбуждено дело об административном правонарушении по ст. 7.35 КоАП РФ — нарушение государственным (муниципальным) унитарным предприятием согласования при совершении сделки по распоряжению государственным (муниципальным) имуществом.

Постановлением мирового судьи Черноморского судебного района директор предприятия привлечен к административной ответственности в виде штрафа.

Н. КОРОБЦОВ,
помощник прокурора
Черноморского района

ПЕНСИОННЫЙ ФОНД ИНФОРМИРУЕТ

КРЫМСКИЕ СЕМЬИ УЖЕ ПОЛУЧИЛИ ВЫПЛАТЫ В 10 ТЫСЯЧ РУБЛЕЙ НА БОЛЕЕ ЧЕМ 236 ТЫСЯЧ ДЕТЕЙ

С 1 июня крымские семьи начали получать единовременную выплату в 10 тысяч рублей на детей от 3 до 16 лет в связи с пандемией. На сегодняшний день обработано и оплачено более 162 тысяч заявлений на 236 015 детей.

Напомним: в соответствии с Указом Президента, семьи с детьми, рожденными в период с 11.05.2004 по 30.06.2017 года включительно, получили право на единовременную выплату в размере 10 тысяч рублей на каждого такого ребенка, начиная с 1 июня.

Средства предоставляются независимо от наличия права на материнский капитал. Подать заявление можно до 1 октября 2020 года через Единый портал госуслуг.

В помощь родителям на сайте Пенсионного фонда и в официальных аккаунтах во всех социальных сетях также размещены необходимые разъяснения о выплате, правила заполнения заявления и ответы на часто задаваемые вопросы, а также номера телефонов горячих линий клиентских служб.

Телефоны горячих линий УПФР в Черноморском районе Республики Крым (межрайонное): +7(978)-067-71-70, +7(978)-104-93-26.

Напомним, что Пенсионный фонд реализует еще одну меру социальной поддержки семей в связи с пандемией — ежемесячную выплату в пять тысяч рублей семьям с детьми до 3 лет в течение трех месяцев (с апреля по июнь). Граждане, которые еще не воспользовались этим правом, могут подать заявление до 1 октября 2020 года.

Л. КИРИЛЕНКО,
начальник управления ПФР

ФОНД СОЦИАЛЬНОГО СТРАХОВАНИЯ ИНФОРМИРУЕТ

С 1 июня 2020 года УВЕЛИЧЕН МИНИМАЛЬНЫЙ РАЗМЕР ЕЖЕМЕСЯЧНОГО ПОСОБИЯ ПО УХОДУ ЗА РЕБЕНКОМ ДО ДОСТИЖЕНИЯ ИМ ВОЗРАСТА 1,5 лет

В соответствии с Федеральным законом от 8 июня 2020 года № 166-ФЗ «О внесении изменений в отдельные законодательные акты Российской Федерации в целях принятия неотложных мер, направленных на обеспечение устойчивого развития экономики и предотвращение последствий распространения новой коронавирусной инфекции» минимальный размер ежемесячного пособия по уходу за первым, вторым и последующими детьми до достижения ими возраста 1,5 лет увеличен до 6 752 рублей.

Застрахованным гражданам ежемесячное пособие по уходу за первым, вторым и последующими детьми до достижения ими возраста 1,5 лет выплачивается в размере 40 % среднего заработка, на который начислены страховые взносы на обязательное социальное страхование на случай временной нетрудоспособности и в связи с материнством. При этом минимальный размер пособия с 1 июня 2020 года не может быть менее 6 752 рублей, а максимальный размер пособия — не должен превышать 27 984,66 рубля.

Напоминаем:

- ежемесячное пособие по уходу за ребенком выплачивается застрахованным лицам (матери, отцу, другим родственникам, опекунам), фактически осуществляющим уход за ребенком и находящимся в отпуске по уходу за ребенком. Пособие выплачивается со дня предоставления отпуска по уходу за ребенком до достижения ребенком возраста полутора лет;

- выплата ежемесячного пособия по уходу за ребёнком до 1,5 лет осуществляется с 1 по 15 число, следующего за месяцем, за который выплачивается пособие.

ГИБДД ИНФОРМИРУЕТ

О МЕРАХ ПРОФИЛАКТИКИ КРАЖ И УГОНОВ ТРАНСПОРТНЫХ СРЕДСТВ

В целях предупреждения и пресечения хищений и угонов транспортных средств Госавтоинспекция по Черноморскому району предлагает всем собственникам транспорта соблюдать элементарные меры безопасности:

- выработайте привычку глушить автомобиль и вынимать ключ из замка зажигания, выходя из автомобиля даже на несколько минут;

- ни при каких обстоятельствах не оставляйте в автомобиле ключи от замка зажигания, документы и ценные вещи;

- доведите до автоматизма действия при закрывании автомобиля, проверяйте ключи, двери, окна, сигнализацию, капот;

- исключите возможность доступа к ключам посторонних лиц;

- не оставляйте автомобиль без присмотра для прохождения технического обслуживания или автомойки, если вы не уверены, что будет обеспечена сохранность автомобиля;

- при парковке на длительное время оставляйте автомобиль в гараже или на охраняемой стоянке, в условиях гаражного хранения используйте замки повышенной секретности;

- оборудуйте автомобиль охранной сигнализацией и системой блокировки.

Уважаемые автовладельцы!

Напоминаем, что в соответствии с п. 12.8 ПДД РФ водитель может оставлять свое транспортное средство в том случае, если им приняты необходимые меры, исключающие самопроизвольное движение транспортного средства или его использование в отсутствии водителя. За данное нарушение частью 1 статьи 12.19 КоАП РФ предусмотрена административная ответственность в виде штрафа в размере 500 рублей.

Госавтоинспекция обращает внимание водителей на необходимость более внимательного отношения к сохранности своего автотранспорта.

Будьте внимательны, соблюдайте Правила дорожного движения!

Т. УДИЛОВА,
инспектор по пропаганде БДД ОГИБДД ОМВД России по Черноморскому району, капитан полиции

СТОИТ ПРИСЛУШАТЬСЯ!

ВАЖНЫЕ НАПУТСТВИЯ ОТ ГЕНИАЛЬНОГО ПЕДАГОГА АНТОНА МАКАРЕНКО

Признанный педагог советской эпохи Антон Семенович Макаренко в свое время наделал много шума в обществе: благодаря его авторской методике даже самые «запущенные» дети и подростки перевоспитывались и становились уважаемыми личностями.

Чем не повод современным родителям взять его подход на вооружение?!

Предлагаем нашим читателям подборку цитат, которые нам показались крайне мудрыми и полезными.

- «Хотите развратить душу вашего ребенка? Тогда ни в чем ему не отказывайте. И со временем вы поймете, что растите не человека, а кривое дерево».

- «Тормозить себя нужно на каждом шагу, и это должно превратиться в привычку… Человек без тормоза — это испорченная машина».

- «Вы должны знать, с кем он дружит, с кем и во что играет, как он относится к школе и учителям, какие у него затруднения, как он ведет себя в классе».

- «Для воспитания нужно не большое время, а разумное использование малого времени».

- «Научить любить, научить узнавать любовь, научить быть счастливым — это значит научить уважать самого себя, научить человеческому достоинству».

- «Не самодурство, не гнев, не крик, не мольба, не упрашивание, а спокойное, серьезное и деловое распоряжение — вот что должно внешним образом выражать технику семейной дисциплины… А если вы еще научитесь различать действительные и фиктивные потребности детей, то вы и сами не заметите, как ваше родительское распоряжение сделается самой милой и приятной формой дружбы между вами и ребенком».

- «Ваше собственное поведение — самая решающая вещь. Не думайте, что вы воспитываете ребенка только тогда, когда с ним разговариваете, или поучаете его, или приказываете ему. Вы воспитываете его в каждый момент вашей жизни, даже тогда, когда вас нет дома».

- «Ребенок — это живой человек. Это вовсе не орнамент нашей жизни, это отдельная полнокровная и богатая жизнь. По силе эмоций, по тревожности и глубине впечатлений, по чистоте и красоте волевых напряжений детская жизнь несравненно богаче жизни взрослых».

- «Научить человека быть счастливым нельзя, но воспитать его так, чтобы он был счастливым, можно».

- «Родительское требование к себе, родительское уважение к своей семье, родительский контроль над каждым своим шагом — вот первый и самый главный метод воспитания».

- «Воспитание детей — это легкое дело, когда оно делается без трепки нервов, в порядке здоровой, спокойной, нормальной, разумной и веселой жизни. Я как раз видел всегда, что там, где воспитание идет без напряжения, там оно удается».

- «В жизни каждого ребенка бывает много случаев, когда он не знает, как нужно поступить, когда он нуждается в совете и помощи. Может быть, он не попросит вас о помощи, потому что не умеет этого сделать, вы сами должны прийти с ней. Она может быть оказана в прямом совете, иногда в шутке, иногда в распоряжении, иногда даже в приказе. Если вы знаете жизнь вашего ребенка, вы сами увидите, как поступить наилучшим образом».

- «В некоторых случаях необходимо предоставить ребенку самому выбраться из затруднения, нужно, чтобы он привыкал преодолевать препятствия и разрешать более сложные вопросы. Но нужно всегда видеть, как ребенок совершает эту операцию, нельзя допускать, чтобы он запутался и пришел в отчаяние. Иногда даже нужно, чтобы ребенок видел вашу настороженность, внимание и доверие к его силам».

- «Между нами: среди нашей педагогической братии процент семейных бракоделов нисколько не меньше, чем у вас. И, наоборот, прекрасные дети вырастают часто у таких родителей, которые не видели ни парадного, ни черного входа в педагогическую науку».

Использованы материалы интернет-изданий

УВАЖАЕМЫЕ

Михаил Аркадьевич АВАКЯН,
Шекуре Исмоиловна АППАЗОВА,
Александра Максимовна КУЛИКОВИЧ,
Людмила Михайловна БЫХ,
Мария Ивановна СУББОТИНА,
Пётр Иванович КУЧЕРУК,
Наталия Васильевна СОСНОВСКАЯ,
Лариса Александровна ЗАХАРОВА,
Адель Герасимовна МУХИНА,



ПОЗДРАВЛЯЕМ ВАС С ЮБИЛЕЕМ!

Желаем крепкого здоровья, удивительной жизни с приятными событиями, интересными встречами, добрыми и радостными новостями. Пусть каждый прожитый день будет ярче прошедшего, а каждый прожитый год сделает Вас счастливее!

Желаем как можно дольше сохранять бодрость тела, силу духа и невероятно положительную энергетику!

А.В. ШИПИЦЫН, председатель Черноморского районного совета
А.Д. МИХАЙЛОВСКИЙ, глава администрации Черноморского района
Н.И. ЛЕВКОВ, председатель Черноморской районной организации ветеранов

ПОЗДРАВЛЯЕМ С ДНЁМ РОЖДЕНИЯ

любимую доченьку и маму
Светлану Альбертовну РЫБАЛКО!



Пусть этот день — не шумный праздник,
Не красный день в календаре,
Но он счастливый и прекрасный —
Ты появилась на земле.
И мы сердечно поздравляем
Тебя с таким чудесным днём
И от души тебе желаем
Здоровья, радости во всём!

ОТЕЦ, ДОЧЬ

ПОЗДРАВЛЯЕМ

образцовый вокальный ансамбль русской народной песни «РЯБИНКА» с первым местом победителей на III Всероссийском конкурсе солистов и ансамблей народной культуры «Сибирская частушка» в рамках X конкурса «Сибирские родники», который проводился с 1 мая по 12 июня в г. Тюмень.

Руководитель ансамбля — Н.И. ПАСЫНКОВА, аккомпаниатор — О.В. ПОДУЩЕНКО.

С ПОБЕДОЙ, ДОРОГИЕ ДЕТИ!



РОДИТЕЛЬСКИЙ КОМИТЕТ

ЧЕРНОМОРСКАЯ ЦРБ ИНФОРМИРУЕТ

СДАЙ КРОВЬ — СПАСИ ЖИЗНЬ

30 июня 2020 года, с 9:30 до 14:00, — выезд бригады ЦЕНТРА КРОВИ города Симферополя.

Приглашаем всех желающих принять активное участие в сдаче крови в актовом зале поликлиники Черноморской центральной районной больницы.

При себе иметь паспорт.



РАЙОННУЮ ГАЗЕТУ «ЧЕРНОМОРСКИЕ ИЗВЕСТИЯ» — В КАЖДЫЙ ДОМ!

ДОРОГИЕ НАШИ ЧИТАТЕЛИ!

Не забудьте оформить подписку на газету «ЧЕРНОМОРСКИЕ ИЗВЕСТИЯ» на второе полугодие 2020 года!
Вас ждут новости района, республики, страны, информация о нововведениях и изменениях в законодательных актах, рассказы о жизни земляков, интересные жизненные истории.

С учетом доставки почтой	На 1 месяц (в рублях)	На полугодие (в рублях)
Стоимость обычной подписки (индекс — 41393)	109,97 руб.	659,82 руб.
Стоимость льготной подписки (индекс — 09512)	104,97 руб.	629,82 руб.

В нашей газете всегда — только достоверная информация!
Полугодие — новое! Цена — старая!
Подписку можно оформить во всех отделениях связи Черноморского района.

УЛЫБНИСЬ

Дочка папе:
- Папа, я тебя так люблю, можно я тебя поцелую?
- Поздно, доча. Меня уже мама поцеловала. Денег нет.



ПРИХОДИТЬ ДОМОЙ С ПУСТЫМИ РУКАМИ НЕЛЬЗЯ. ДОМА ЖИВЕТ ЧЕКУПИПА!



• РЕКЛАМА • ОБЪЯВЛЕНИЯ •

КУПЛЮ:

№ 242 ♦ **ЗЕМЛЮ, ПАЙ. Телефон: +7-906-242-88-84.**

УСЛУГИ:

№ 349 ♦ **РЕМОНТ СТИРАЛЬНЫХ МАШИН. Телефон: +7-978-774-13-34.**

ЧЕРНОМОРСКИЕ ИЗВЕСТИЯ
Главный редактор Н.Р. ИВАНЮТА

Учредитель: Администрация Черноморского района Республики Крым

Свидетельство о регистрации СМИ выдано Управлением Федеральной службы по надзору в сфере связи, информационных технологий и массовых коммуникаций по Республике Крым и городу Севастополь ПИ № ТУ91-00108, от 16.02.2015 г.

Редакция и издатель:«Черноморские известия» 296400, Республика Крым, Черноморский район, п. Черноморское, ул.Чапаева,9. Телефон 99-607. E-mail: gazeta-izvestiya@list.ru

Подписной индекс 41393. Индекс льготной подписки 09512

Газета выходит по средам и субботам. Цена свободная. Заказ 0984 Тираж 736

Верстка редакции газеты "ЧЕРНОМОРСКИЕ ИЗВЕСТИЯ". Отпечатано: АО «Издательство и типография» "ТАВРИДА", ул. Генерала Васильева, 44 г. Симферополь, Республика Крым, 295051

За точность фактов несут ответственность авторы материалов. Позиция редакции может не совпадать с точкой зрения авторов. На основании Закона РФ "О средствах массовой информации" редакция использует письма читателей по своему усмотрению, переписку с ними не ведет. За содержание и достоверность объявлений ответственны их авторы.

ГРАНИЦЫ ИЗБИРАТЕЛЬНЫХ УЧАСТКОВ, УЧАСТКОВ РЕФЕРЕНДУМА, ОБРАЗОВАННЫХ НА ТЕРРИТОРИИ МУНИЦИПАЛЬНОГО ОБРАЗОВАНИЯ ЧЕРНОМОРСКИЙ РАЙОН РЕСПУБЛИКИ КРЫМ

№ п/п	Наименование избирательной комиссии	Адрес избирательного участка	Границы избирательного участка	Телефон
1	Участковая избирательная комиссия избирательного участка № 1245	296400, Республика Крым, п. Черноморское, ул. Революции, 70, здание столовой ГУП РК «Черноморнефтегаз»	Улицы: Строительная, Дорожная, Кооперативная, Крымская, Кунанская, Морская, Северная, Почтовая (с № 47 нечетные и четные с № 70 до конца), Пограничная, Революции (с № 73 нечетные и четные с № 70 до конца), Садовая, Салгирская, Черноморская, Школьная. Переулки: Строительный, Героя, Садовый, Рабочий, Черноморский.	(036558) 99-290
2	Участковая избирательная комиссия избирательного участка № 1246	296400, Республика Крым, п. Черноморское, ул. Кирова, 17, Черноморский районный Дом культуры	Улицы: Армейская, Арсенальная, Главная, Ореховая, Грушевского, Дачная, Западная, Звездная, Интернациональная, Калашникова, Катерная, Кипарисовая, Кленовая, Ковыльная, Лазурная, Лизы Чайкиной, Николая Жердева, Николая Кудри, Молодёжная, Мускатная, Набережная, Новоселов, Камышевая, Полынная, проезд Промышленный, Почтовая (с № 5 по № 45 нечетные и четные с № 2 по № 68), Радужная, Революции (с № 9 по № 71 нечетные и четные с № 6 по № 68), Рождественская, Рыбацкая, Русская, Тихая, Тополиная, Чапаева, Шалфейная, Шевченко, Якорная, 1-го Сентября, 9-го Мая. Переулки: Безымянный, Западный, Больничный, Новоселов, Камышевый, Ракетный, Революции, Рыбацкий, Тихий. Пограничная часть в поселении Черноморское. Товарищества собственников недвижимости: «Бриз»: улицы: Вишневая, Ракетная, Тарханкутская. «Геолог»: улицы: Воинская, Геологов, Жукова, Киевская, Космонавтов, Кутузова, Ленина, Московская, Нефтяников, Тарханкутская, Теневая, Центральная. Переулки: Жукова, Ленина; «Кипарис»; «Олимп»; «Прометей»; «Солнечный»: улица: Корабельная; «Тарханкут»; «Черноморец».	(036558) 91-907
3	Участковая избирательная комиссия избирательного участка № 1247	296400, Республика Крым, п. Черноморское, ул. 60 лет Октября, 32, здание МБОУ «Черноморская средняя школа № 1 им. Н. Кудри»	Улицы: Агафонова, Береговая, Виноградная, Воронцова, Заводская, Историческая, Калос-Лимен, Цветочная, Кирова, Луговая, Некрасова, Озерная, Парковая, Приморская, Сигнальная, Спортивная, Суворова, Восточная, Ушакова, Фрунзе, 60 лет Октября, 8-го Марта. Переулки: Агафонова, Виноградный, Ушакова, Фрунзе.	(036558) 91-091
4	Участковая избирательная комиссия избирательного участка № 1248	296400, Республика Крым, п. Черноморское, ул. Южная, 15, здание МБОУ «Черноморская средняя школа № 2»	Улицы: Абрикосовая, Адмирала Лазарева, БАМовская, Белинского, Котовского, Куандинская, Кубанская, Макаренко, Медицинская, Павленко, Персиковая, Первомайская, Южная, Пионеров, Пушкина, Тындинская, Фруктовая, Чарская, Челебиджихана, Чехова, Яблочная, в/ч 63876. Переулки: Антоновский, Котовского, Первомайский, Южный, Тындинский, Чехова.	(036558) 91-447
5	Участковая избирательная комиссия избирательного участка № 1249	296400, Республика Крым, п. Черноморское, ул. Димитрова, 1, МБОУ «Черноморская средняя школа № 3»	Улицы: Димитрова, Энергетиков, Евпаторийская, Евпаторийское шоссе, Индустриальная, Полевая.	(036558) 99-770
6	Участковая избирательная комиссия избирательного участка № 1250	296400, Республика Крым, п. Черноморское, ул. Щорса, 20, помещение Черноморского ДЭУ «Сакского филиала ДРСУ»	Улицы: Ак-Мечеть, Амосова, Горького, Грушевая, Зеленая, Караимская, Карлеутская, Кефесская, Киммерийская, Ломоносова, Мира, Мечта, Овражная, Паустовского, Солнечная, Таврическая, Таманская, Тарханкутская, Тельмана, Шейхларская, Счастливая, Щорса. Переулки: Ак-Мечеть, Ломоносова, Мостовой, Мечта, Пески, Скалистый, Солнечный.	(036558) 20-694
7	Участковая избирательная комиссия избирательного участка № 1251	296412, Республика Крым, Черноморский район, с. Далекое, ул. Советская, 31, здание МБОУ «Далековская средняя школа»	с. Далекое.	+79787753730
8	Участковая избирательная комиссия избирательного участка № 1252	296412, Республика Крым, Черноморский район, с. Журавлевка, ул. Майская, 7, Журавлевский сельский клуб	с. Журавлевка.	+79780121272
9	Участковая избирательная комиссия избирательного участка № 1253	296412, Республика Крым, Черноморский район, с. Зоряное, ул. Комарова, 36, Зоряновский сельский клуб	с. Зоряное.	+79787524392
10	Участковая избирательная комиссия избирательного участка № 1254	296412, Республика Крым, Черноморский район, с. Владимировка, ул. Октябрьская, 20, Владимировский сельский клуб	с. Владимировка.	+79787757032
11	Участковая избирательная комиссия избирательного участка № 1255	296412, Республика Крым, Черноморский район, с. Северное, ул. Ленина, 37, Северновский сельский клуб	с. Северное	+79787102739
12	Участковая избирательная комиссия избирательного участка № 1256	296423, Республика Крым, Черноморский район, с. Кировское, ул. Кирова, 30, Кировский сельский Дом культуры	с. Кировское. Улицы: Буденного, Ворошилова, Цветочная, Кирова, Комарова, Котовского, Кухтина, Ленина, Мира, Новая, Фрунзе, Целинная, Чапаева, Шевченко, Щорса, 50 лет СССР. с. Низовка.	+79787607884
13	Участковая избирательная комиссия избирательного участка № 1257	296423, Республика Крым, Черноморский район, с. Кировское, ул. Ленина, 8, здание МБОУ «Кировская средняя школа»	с. Кировское. Улицы: Быковского, Виноградная, Гагарина, Октябрьская, Комсомольская, Крымская, Николаева, Победы, Южная, Пионерская, Полтавская, Поповича, Садовая, Терешковой, Титова, Торговая, Трудовая, Черноморская. Переулок Первомайский.	(036558) 96-619
14	Участковая избирательная комиссия избирательного участка № 1258	296423, Республика Крым, Черноморский район, с. Задорное, ул. Ленина, Задорновский ФАП	с. Задорное.	+79780558479
15	Участковая избирательная комиссия избирательного участка № 1259	296423, Республика Крым, Черноморский район, с. Дозорное, ул. Ленина, 28, Дозорновский ФАП	с. Дозорное.	+79782778949
16	Участковая избирательная комиссия избирательного участка № 1260	296430, Республика Крым, Черноморский район, с. Красная Поляна, ул. Ленина,12 В, здание МБОУ «Краснополянская средняя школа»	с. Красная Поляна.	(036558) 96-340
17	Участковая избирательная комиссия избирательного участка № 1261	296430, Республика Крым, Черноморский район, с. Внуково, ул. Ленина, Внуковский сельский клуб	с. Внуково.	+79788971295
18	Участковая избирательная комиссия избирательного участка № 1262	296430, Республика Крым, Черноморский район, с. Кузнецкое, ул. Ленина, Кузнецкий сельский клуб	с. Кузнецкое	+79787322749
19	Участковая избирательная комиссия избирательного участка № 1263	296434, Республика Крым, Черноморский район, с. Красноярское, ул. Гагарина, 8, здание МБОУ «Красноярская средняя школа»	с. Красноярское.	+79787184458
20	Участковая избирательная комиссия избирательного участка № 1264	296434, Республика Крым, Черноморский район, с. Ленское, ул. Интернациональная, 14, Ленский ФАП	с. Ленское.	+79787942705
21	Участковая избирательная комиссия избирательного участка № 1265	296447, Республика Крым, Черноморский район, с. Медведево, ул. Цветущая, 17, здание МБОУ «Медведевская средняя школа»	с. Медведево, п. Озеровка.	(036558) 98-640
22	Участковая избирательная комиссия избирательного участка № 1266	296420, Республика Крым, Черноморский район, с. Межводное, ул. Юбилейная, 1, здание Межводнесского сельского совета	с. Межводное.	(036558) 98-403
23	Участковая избирательная комиссия избирательного участка № 1267	296421, Республика Крым, Черноморский район, с. Зайцево, ул. Молодежная, 13, Зайцевский ФАП	с. Зайцево, с. Снежное.	+79780120362
24	Участковая избирательная комиссия избирательного участка № 1268	296421, Республика Крым, Черноморский район, с. Водопойное, ул. Почтовая, 1Б, здание МБОУ «Водопойненская средняя школа»	с. Водопойное, с. Новоульяновка.	(036558) 96-743
25	Участковая избирательная комиссия избирательного участка № 1269	296433, Республика Крым, Черноморский район, с. Новоивановка, ул. Ленина, 5, здание МБОУ «Новоивановская средняя школа»	с. Новоивановка.	(036558) 95-158
26	Участковая избирательная комиссия избирательного участка № 1270	296433, Республика Крым, Черноморский район, с. Хмелево, ул. Зеленая, 20, Хмелевский ФАП	с. Хмелево.	(036558) 95-552
27	Участковая избирательная комиссия избирательного участка № 1271	296410, Республика Крым, Черноморский район, с. Новосельское, ул. Ленина, 25, здание МБОУ «Новосельская средняя школа»	с. Новосельское.	(036558) 93-092
28	Участковая избирательная комиссия избирательного участка № 1272	296410, Республика Крым, Черноморский район, с. Артемовка, ул. Виноградная, 49 «а», Артемовский сельский клуб	с. Артемовка.	+79787626734
29	Участковая избирательная комиссия избирательного участка № 1273	296443, Республика Крым, Черноморский район, с. Окуневка, ул. Первомайская, 1а, здание МБОУ «Окунёвская средняя школа»	с. Окуневка, с. Марьино.	(036558) 97-532
30	Участковая избирательная комиссия избирательного участка № 1274	296445, Республика Крым, Черноморский район, с. Красносельское, ул. Ленина, 11 «а», Красносельский сельский клуб	с. Красносельское.	(036558) 94-745
31	Участковая избирательная комиссия избирательного участка № 1275	296445, Республика Крым, Черноморский район, с. Громово, ул. Школьная, 5, здание МБУК «Централизованная библиотечная система»	с. Громово, с. Знаменское.	(036558) 95-740
32	Участковая избирательная комиссия избирательного участка № 1276	296440, Республика Крым, Черноморский район, с. Оленевка, ул. Ленина, 39, здание МБОУ «Оленевская средняя школа»	с. Оленевка.	(036558) 96-140
33	Участковая избирательная комиссия избирательного участка № 1277	296441, Республика Крым, Черноморский район, с. Калиновка, ул. Черниговская, 20, административное здание Оленевского сельского совета.	с. Калиновка.	+79787041528

ЭХО МИНУВШЕЙ ВОЙНЫ

О ВОЙНЕ ГОВОРЯТ ДЕТИ

75 лет прошло с момента окончания Великой Отечественной войны… Всё меньше и меньше среди нас тех, кто в далёком сорок пятом завоевал ПОБЕДУ. Но великий подвиг миллионов солдат, завоевавших победу ценой своих жизней, по-прежнему жив в сознании народа. И нет в нашей стране семьи, по которой смертоносной косой не прошлась война, где бы с особым трепетом не хранились письма с фронта и фотографии отцов, дедов, братьев, не вернувшихся с поля боя, нет человека, у которого бы не наворачивались слёзы на глаза при звучании песни «День Победы». Но самая главная наша победа — это наши дети, наша молодежь! Они не видели войны, но понимают цену Победы! Они с гордостью несут по улицам городов и сёл портреты своих дедов-прадедов в строю «Бессмертного полка», изучают историю и бережно хранят память о героях той страшной, самой кровопролитной войны! И это — главная благодарность ветеранам за подвиг, который они совершили не ради славы — ради жизни на земле. Значит, мы — взрослые — сумели найти правильные слова, сумели привести правильные примеры, сумели воспитать настоящее, правильное поколение! Значит, наши дети не позволят переписать и исказить историю!

События Великой Отечественной войны по-особому памятны людям старшего поколения. Но очень важно, чтобы о них знали и помнили их дети, внуки и правнуки. Ведь именно им выпала особая миссия — сохранить для потомков имена героев, участников этой войны, сберечь историческую память о прошлом нашей Родины. Поэтому в школах Черноморского района особое внимание уделяется привлечению школьников к поисковой, исследовательской деятельности в данном направлении, о чём нам рассказала Галина Николаевна Овчинникова — учитель истории Черноморской средней школы № 1 имени Н. Кудри, старший научный сотрудник ГБУ РК ИАМЗ «Калос Лимен»: «*Интересная работа в течение учебного года проводилась и на базе краеведческого кружка МБОУ «ЧСШ № 1 имени Н. Кудри». Ребята установили связь с обучающимися 6 класса Кротковской школы Ульяновской области, где когда-то учился Агафонов В.Я., подготовили интересные сообщения, проекты о прошлом нашего посёлка, событиях Великой Отечественной войны. Особый интерес у школьников вызвали конкурсы военно-патриотической направленности, куда они представили свои исследовательские работы. Одна из них — «ДЕТСКИЕ ДУШИ, ОПАЛЁННЫЕ ВОЙНОЙ», подготовленная обучающейся 5 класса Дашей Гноевых на основе воспоминаний детей войны о периоде оккупации посёлка Черноморское. Это исследование было отмечено в числе призёров на республиканской краеведческой конференции учащихся среднего школьного возраста «Крым — наш общий дом», посвящённой 75-летию Великой Победы» (секция: «Трагические страницы войны»). Работа написана на основе документальных материалов, интересно проиллюстрирована фотографиями из личных архивов старожилов посёлка и фондов Черноморского историко-археологического музея-заповедника «Калос Лимен»*.

Предлагаем нашим читателям работу ученицы Галины ОВЧИННИКОВОЙ Дарьи ГНОЕВЫХ в сокращённом варианте.

ДЕТСКИЕ ДУШИ, ОПАЛЁННЫЕ ВОЙНОЙ

Наш Черноморский район — всего лишь небольшая частица солнечного Крыма, по площади он уместится на территории полуострова восемнадцать раз. Жители моего любимого посёлка, как и всего Крыма, всей нашей большой страны были взаимосвязаны и неразделимы общей болью, которую принесла война.

Меняются поколения, но от дедов и прадедов, отцов и матерей мы, дети, узнаём о героическом и тяжёлом времени испытаний и тревог, выпавшем на долю не только взрослых, но и детей. Я попыталась представить, как всё это когда-то начиналось.

...Тёплая июньская ночь близилась к концу. На востоке уже угадывался рассвет, ярче засеребрились чешуйки воды Чёрного моря, приятно потянуло свежестью. Было 3 часа 13 минут, когда в ночном небе над Севастополем появились самолёты. Что это? Откуда в такую рань? Небо полоснули лучи прожекторов и, наконец, поймали нарушителей — ими оказались ...немецкие самолёты. Наша зенитная батарея открыла по ним огонь. Это был первый артиллерийский залп начавшейся 22 июня 1941 года Великой Отечественной войны.

Ареной кровопролитных битв стал и наш солнечный Крым.

НАЧАЛО ВОЙНЫ…

Но давайте перенесёмся в маленький посёлок Ак-Мечеть на западе полуострова. Два месяца до начала войны. Посёлок, кипящий жизнью, детский смех, весёлые родители. Вера, дружба, любовь к Родине — вот что было в душах этих людей. Мальчишки довоенного времени, которым было по одиннадцать-двенадцать лет, ещё не задумывались о ценности жизни, о её быстротечности. Им, игравшим во дворе в войну с ватагой таких же пацанов, и в голову не приходила мысль о том, что их родную землю будет топтать сапог вражеского солдата. И снилось мальчишкам, как мчатся они на краснозвёздном танке, как снаряды рвутся вокруг, а враги в ужасе бегут с поднятыми руками и сдаются в плен. А сколько радости и восторга было у ребят, когда в свободные от учений дни моряки пускали их, таких любопытных и неугомонных, на борт катера, которых было так много в Ак-Мечетском порту. За тарелку настоящего флотского борща, налитую коком, мальчишки рады были драить палубу, принести с огорода ягод и овощей, выполнить любую просьбу. Ведь нет ничего крепче мужской дружбы, особенно с настоящими военными моряками!

Как и в любом уголке нашей страны, акмечетцы жили общими для всех заботами. Колхозники боролись за богатые урожаи зерновых культур, высокие надои молока и привесы животных, выращивали фрукты, овощи, виноград. Работали 37 школ. Лучшей из них по итогам 1940-1941 учебного года была признана Ярылгачская (ныне Межводненская) средняя школа, коллективу которой было вручено Красное Знамя районного совета депутатов и выделено 15 тысяч рублей на капитальный ремонт здания.

Прошло немного времени, и тревожными сообщениями о вероломном нападении фашистской Германии на Советский Союз, о первых оборонительных боях, героизме советских солдат и потерях Красной Армии на Тарханкутский полуостров ворвалась война. 22 июня 1941 года в Крыму было объявлено военное положение. Среди тех, кто отправился сражаться с захватчиками, были и выпускники Ак-Мечетской школы 1941 года: П.Н. Терянник, А. Гаренко, В. Бе-



лоцерковский, В. Перетятько, А. Оверчук. Где-то совсем недалеко от Крыма уже шли бои, когда они сдавали выпускные экзамены. «*Под гул снарядов*…», — рассказывала ребятам Валентина Афанасьевна Давыдова, окончившая школу в 1941 году и ушедшая добровольцем на фронт.

Познакомившись с воспоминаниями переживших войну старожилов посёлка, я попросила маму свозить меня на его окраину, чтобы лучше представить себе пешие колонны призывников и добровольцев, телеги, автомашины с людьми и снаряжением, тянувшиеся в сторону Евпатории. С ними рядом долго шли родственники уходящих на фронт: пожилые родители, жёны и, конечно, дети. «*Как нам хотелось быть взрослыми, и тоже идти сражаться с врагом*», — написал в своих воспоминаниях бывший ученик, а впоследствии учитель физики нашей школы Щёчкин Игорь Сергеевич. Он тоже шёл в этой колонне, провожая своего отца сражаться с фашистами.

Об Игоре Сергеевиче хотелось бы сказать особо. Недавно я узнала, что он преподавал физику и астрономию у моей мамы и был её самым любимым учителем. Он всегда добивался понимания темы, относился к ребятам не как к ученикам, а как к младшим товарищам. За это дети его, как выразилась моя мама, просто боготворили. А ещё она рассказывала, что, когда ребята изучали в 10 классе астрономию, то все её одноклассники были готовы сидеть за телескопом ночи напролёт. Он водил своих учеников в походы и везде находил физические, оптические и другие явления и настойчиво задавал вопросы, зачастую сам на них отвечал, таким образом объясняя тему, которую ещё только через несколько дней должны изучать. А когда наступал урок по этой теме, получалось, что уже дети объясняли ему, как ученику. Мама говорит, что это было здорово!

Когда началась война, Игорю Сергеевичу было одиннадцать лет, как и мне сейчас. Далее повествование пойдёт с его слов: «*Во время войны я вместе с родителями и братьями жил в Ак-Мечети (ныне — посёлок Черноморское). Был воскресный, солнечный день. На календаре — 22 июня 1941 года. Занятия в школе закончились, впереди каникулы, полные радости и веселья. Мы, дети, играли во дворе, когда кто-то из взрослых сказал, что началась война. Воспитанные на достижениях нашей авиации и флота, знавшие о длинных перелётах и спасении челюскинцев, слушавшие песни «Три танкиста», «Тачанка», «Если завтра война», знавшие о такой далёкой и не особо заметной для нас финской войне, об освобождении Бессарабии и западных областей Украины, сразу поняли, что война пришла, и враг напал на нашу Родину.*

Мы были пионерами, патриотами и очень любили свою страну — Великий Советский Союз. Мы верили в победу, и не просто в победу, а в скорую победу. К этому времени я окончил первый класс (раньше детей в школу принимали с 8 лет) и находился, как и вся наша уличная компания, на каникулах. В понедельник, 23 июня, началась мобилизация. Мужчины собрались в школе (в здании старых мастерских), где пробыли 2-3 дня, а после были отправлены в город Евпаторию. Там были сформированы воинские части… Представьте себе, ещё каких-то два месяца назад мы с друзьями ходили в школу и с нетерпением ждали каникул, а сейчас в моей школе, после того, как вывезли мобилизованных, расположился так называемый «истребительный отряд», а на крыше был установлен пулемёт, из которого стреляли по немецким самолётам, прилетавшим бомбить бухту и посёлок».

Фронт быстро приближался, поэтому принимались меры для защиты населения. Велась усиленная подготовка отрядов самообороны, сооружались окопы, щели и другие оборонительные объекты. Игорь Сергеевич узнал, что такое война, ещё до прихода оккупантов. Он хорошо запомнил первую бомбёжку. Бомбы упали тогда в бухту Узкую, а одна — на улицу Революции. Первый ужас, страх и первая жертва, девочка лет десяти. Осколком ей оторвало руку.

Дальше было ещё страшнее, ведь одной из забав немецких лётчиков была охота на мирных жителей, даже на одного человека, — обстреливали его из пулемёта. Чтобы оповещать жителей о начале бомбёжки, на вышке, роль которой выполняла церковная башня, был установлен пост наблюдения. Здесь стояла небольшая деревянная будка с мачтой, и при приближении вражеских самолётов на мачте поднимали флаг и включали сирену. Все жители при сигнале тревоги должны были прятаться в убежища: подвалы, окопы, щели.

«*Что такое щель?* — вспоминал Игорь Сергеевич, — *это зигзагообразная канава глубиной 1,5-1,8 метра, сверху накрытая, имеющая два входа и выхода и места для сидения. Власть дала команду вырыть такие щели в каждом дворе. И однажды такая щель спасла мне жизнь. При очередном налёте по мне, одному бегущему мальчику, была дана пулемётная очередь из низко летящего самолёта. Я видел подскочившие фонтанчики земли, где-то в двух-трёх метрах передо мной, но успел заскочить в щель и остался жив.*

Ни вырытые окопы и вкопанные брёвна, имитирующие зенитки, ни тот единственный крупнокалиберный пулемёт, который стоял на крыше школы, не мешали и не пугали вражеские самолёты. Сирены, бомбёжки — это было очень громко, и у многих вызывало панический страх…

Где-то в конце октября-первых числах ноября началась эвакуация. Жителей призывали забирать со складов и прятать хлеб (зерно). Мы брали и прятали. Носили и возили, кто, как мог: и мешками, и сумками, и тачками, и подводами. А то, что осталось, облили керосином и подожгли. Урожай 1941 года был богатым, зерна было много, и я помню, как нас, учеников, возили на поля собирать колоски за комбайновыми косилками».

В сентябре 1941 года в посёлке был сформирован Ак-Мечетский партизанский отряд. В его состав вошли партийные и советские работники, руководители предприятий и организаций. Среди них и директор Ак-Мечетской школы — Людвиг Иосифович Нарвыш. Сначала отряд размещался в здании школы, а 27 октября жители Ак-Мечети проводили своих родных и знакомых — бойцов партизанского отряда — в крымские леса. Домой многие из них уже не вернулись, погибли в схватке с немецко-фашистскими захватчиками. Без вести пропал и бывший директор нашей школы.

Приблизительно 31 октября взорвали крупнейшую в Крыму нефтебазу в бухте Ярылгач около нынешнего села Межводное. Остававшийся здесь керосин слили прямо в песок. Так военнослужащие-подрывники выполнили приказ командования. Как это ни печально, но другого выхода тогда не было. Не отдавать же эти стратегические запасы фашистам. Оставленные для взрывных работ краснофлотцы, скорее всего, эвакуироваться уже не успели.

Вездесущие мальчишки военного времени, по воспоминаниям старожилов, видели, как их везли на открытой бортовой машине, раненых или убитых, со стороны урочища Джангуль, в скалах которого они, вероятно, приняли свой последний бой. А в военном городке, находившемся на противоположной стороне бухты, краснофлотцы уничтожили советскую батарею и стратегические объекты. Вслед за этими событиями для жителей Тарханкута наступило тяжёлое время нового оккупационного порядка, установленного фашистами.

(НАЧАЛО. ОКОНЧАНИЕ читайте в одном из следующих номеров)