ЧЕРНОМОРСКАЯ РАЙОННАЯ ОБЩЕСТВЕННО-ПОЛИТИЧЕСКАЯ ГАЗЕТА

ЧЕРНОМОРСКИЕ ИЗВЕСТИЯ

Выходит с 8 декабря 1997 года **Среда, 15 июля 2020 года, № 55 (№ 2231)**

ЖИЗНЬ РАЙОНА

ВДОВЫ УЧАСТНИКОВ ВЕЛИКОЙ ОТЕЧЕСТВЕННОЙ ВОЙНЫ ПОЛУЧАТ ТЕЛЕВИЗОРЫ

23 вдовы участников Великой Отечественной войны, проживающие на территории Черноморского района, в честь 75-летия Великой Победы получат в подарок от Российского Союза ветеранов телевизоры «LG» с экраном 43 дюйма. Вручение подарков планировалось провести ко Дню Победы, но в связи с пандемией было перенесено.

7 июля глава администрации Черноморского района Алексей Михайловский совместно с главой администрации Черноморского сельского поселения Андреем Шатыренко и председателем общественной организации социальной поддержки ветеранов войны, труда и военной службы Николаем Левковым посетили четырех вдов и передали им подарки.



Вручая телевизоры, Алексей Михайловский поблагодарил женщин за самоотверженный труд в тылу, пожелал долгих лет жизни, внимания и заботы близких, а также подчеркнул, что память о подвиге участников Великой Отечественной войны и тружеников тыла никогда не будет предана забвению.

В свою очередь, Николай Левков передал женщинам Памятные адреса с пожеланиями доброго здоровья, мира и счастья от председателя Российского Союза ветеранов генерала армии Михаила Моисеева.

Отметим, что прекрасным дополнением к подарку стало выступление артистов районного Дома культуры, которые исполнили песни о войне — «День Победы» и «Смуглянку».

Пресс-служба администрации Черноморского района

IX ВСЕРОССИЙСКАЯ АКЦИЯ «ДОБРОВОЛЬЦЫ — ДЕТЯМ»

МЫ ПОДАРИЛИ ДЕТЯМ ОДИН СЧАСТЛИВЫЙ ДЕНЬ!

Более ста черноморских детей приняли участие в реализации проекта «Активный Крым» от Федерации парусного спорта Республики Крым.

Ребята из приемных, многодетных, малообеспеченных и находящихся в социально опасном положении семей, проживающих в сёлах Медведево, Оленевка, Кировское, Межводное, Красная Поляна, Красноярское, побывали на промо-занятиях для тех, кто мечтает о парусе, море и штурвале, но не знает, с чего начать.



Участники мероприятия узнали, как правильно подготовить себя к встрече с морской стихией и какие трудности могут подстерегать морских энтузиастов.

Ну, и конечно же, никакая встреча не проходит без выхода на яхте в море! А что может быть лучше купания в открытом море! Свежий ветер, чистейшая вода и тишина водной глади — впечатления на всю жизнь! Кроме этого, дети получили отличную возможность поучаствовать в соревнованиях, освоить азы различных техник плавания, зарядиться положительными эмоциями, оздоровить свой организм и укрепить иммунитет.

Черноморский районный центр социальных служб для семьи, детей и молодежи благодарит участников акции «Добровольцы — детям» — Госкомитет молодежной политики Республики Крым, Федерацию парусного спорта Республики Крым, администрацию парка «Экстрим Крым», куратора проекта Яну Княжевич, а также депутата районного совета Владимира Ворону, который оказал содействие в доставке детей в Оленевку. Все вместе мы подарили детям один счастливый день!

Гульнар МИНИБАЕВА, директор Черноморского РЦСССДМ

ЮБИЛЕИ

Я СЧИТАЮ СЕБЯ САМОЙ СЧАСТЛИВОЙ

4 июля жительница поселка Черноморское — труженица тыла Екатерина Никоноровна СМИРНОВА отметила свой 90-летний юбилей. В этот особенный для именинницы день её навестили дома представители районной и поселковой властей — глава муниципального образования Черноморский район Алексей Шипицын, заместитель главы администрации Черноморского района Альбина Бареева, глава администрации Черноморского сельского поселения Андрей Шатыренко, а также директор Центра социальной защиты населения Яна Маркова.



Поздравляя Екатерину Никоноровну с юбилеем, гости преподнесли виновнице торжества букеты ярких цветов и праздничный торт, после чего каждый пожелал ей крепкого здоровья, семейного тепла, оптимизма, заботы со стороны близких и, конечно же, ещё долгих лет жизни. По традиции, ветерану-труженице зачитали персональную поздравительную открытку от Президента Российской Федерации В.В. Путина, в которой есть такие трогательные строки: «*Мы искренне гордимся Вашим поколением — поколением мужественных, сильных духом людей. Настоящих героев и созидателей!*».

В ответ Екатерина Никоноровна поблагодарила гостей за проявленное к ней внимание, и, несмотря на очень жаркую погоду, охотно согласилась выйти вместе со всеми во двор для коллективного фото на память. Вернувшись в свою маленькую уютную комнатку, именинница поспешила расставить все подаренные ей букеты в вазы, а пока её родные хлопотали на кухне с праздничным обедом, она коротко рассказала о своем большом жизненном пути, о военном детстве и трудовых буднях в колхозе, а также о замужестве и секретах счастливого брака.

Родилась Екатерина Никоноровна в далеком 1930 году в Кемеровской области. Там же прошли все её детство и юность. Когда началась война, ей, двенадцатилетней девчонке, пришлось идти работать в колхоз, чтобы помогать оставшимся в тылу женщинам и старикам сеять и убирать хлеб для фронта. За свои трудовые подвиги и неоценимый вклад в победу юная труженица тыла была награждена медалью «За доблестный труд в Великой Отечественной войне 1941-1945 гг.».

В 1962 году Екатерина Никоноровна вместе с мужем и детьми переехали на постоянное жительство в Черноморское. Наша героиня устроилась в заготконтору сборщицей яиц, а спустя два года ее приняли на службу стрелком-охранником в воинскую часть моряков. Позже перевели телефонисткой на коммутатор — в этой должности она проработала 21 год, вплоть до выхода на пенсию. В пожелтевшей от времени трудовой книжке Екатерины Никоноровны можно увидеть множество благодарностей от командиров части за добросовестное отношение к караульной службе, а также записи о награждении ценными подарками.

Со своим супругом, ныне покойным, Смирновым Григорием Леонтьевичем, который прошел всю войну, Екатерина Никоноровна прожила в браке более пятидесяти лет! После переезда в Крым он много лет проработал слесарем в «Черноморнефтегазе», обеспечивая свою большую семью, в которой росло и воспитывалось пятеро детей. Спустя годы у дедушки и бабушки появилось 15 внуков, а затем — 16 правнуков!

По словам Екатерины Никоноровны, они с мужем прожили очень долгую и непростую жизнь — секрет их крепкого брака заключается в умении заботиться друг о друге, всегда уступать и не давать повода для ревности. Напоследок нашего короткого разговора именинница призналась, что сегодня, на девяносто первом году, она считает себя счастливой женщиной, мамой и бабушкой!

Уважаемая Екатерина Никоноровна, примите самые теплые поздравления с юбилеем и от Вашей любимой районной газеты «Черноморские известия»! Здоровья Вам крепкого, внимания и любви близких, побольше радостных минут в жизни!

Лариса ЛАРИНА, фото автора

ЭХО МИНУВШЕЙ ВОЙНЫ

КАК БРАТ ЗОИ КОСМОДЕМЬЯНСКОЙ СТАЛ ГЕРОЕМ СОВЕТСКОГО СОЮЗА

Партизанка и Герой Советского Союза (посмертно) Зоя Космодемьянская (1923-1941) перед своей казнью сказала фашистам, что за ее смерть отомстят товарищи. Так и случилось. За смерть девушки-красноармейца и диверсанта отомстили. Сделал это в том числе и ее младший брат — Герой Советского Союза Александр Космодемьянский.

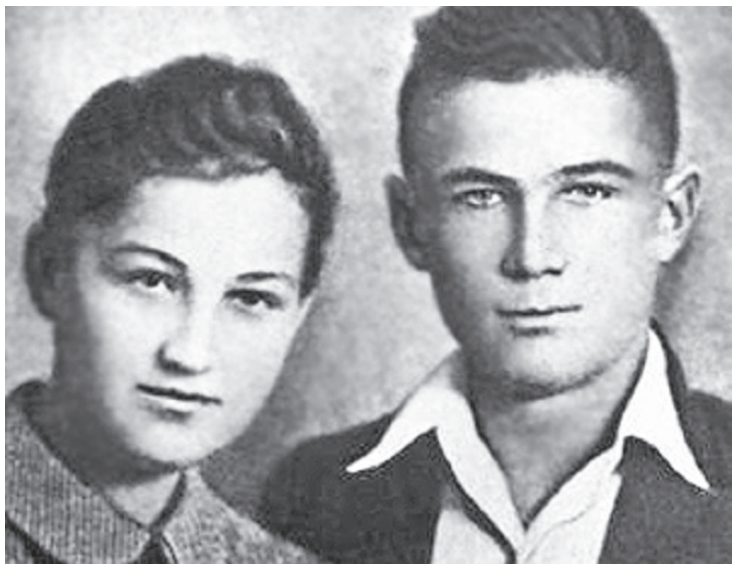

Родился Александр в Тамбовской области, в деревушке Осино-Гай. Когда ему исполнилось 5 лет, семья Космодемьянских уехала и обосновалась в Москве. Александр еще учился в школе, когда началась война и его сестра ушла добровольцем на фронт.

После пыток и казни старшей сестры Космодемьянский дал себе клятву отомстить за ее гибель. Он ушел на фронт в октябре 43-го. Служил в 42-й танковой бригаде Западного фронта. На борту его боевой машины все годы войны был начертан девиз: «За Зою!». Весь свой путь на войне он преследовал цель найти палачей сестры и поквитаться с ними.

Первый бой, в котором участвовал 18-летний Александр, произошел 21 октября 1943-го в Белорусской ССР под городом Орша. Космодемьянский участвовал в освобождении от немцев Прибалтики, Белоруссии, позднее дошел до Восточной Пруссии.

Героизм и гибель

Александр Космодемьянский продемонстрировал в годы войны достойную памяти сестры отвагу. Он участвовал в штурме крепости и в разгроме фашистской армии под Кенигсбергом, за что был удостоен чести командовать батареей ИСУ-152 320-го танкового полка. В Пруссии он отличился особо: взорвал фашистский склад боеприпасов, артиллерийскую батарею, под градом снарядов преодолел мост через канал Ландграбен, а затем и советским войскам обеспечил беспрепятственную переправу на другой берег.

В начале апреля батарея Космодемьянского взяла штурмом форт «Королева Луиза», захватила в плен несколько сотен фашистов, вражеские склады боеприпасов и 9 боеспособных танков. Всего месяц Александр не дожил до окончания войны. Он погиб 13 апреля в 19-летнем возрасте. Произошло это в бою за город Фирбрюдеркруг, что немного западнее современного Калининграда. Так закончился короткий жизненный путь Героя Советского Союза Александра Космодемьянского.

В исторических архивах сохранились воспоминания матери Александра, которая не хотела отпускать сына на войну, уже унесшую жизнь ее дочери. Младший Космодемьянский умолял ее смириться с его выбором, иначе он просто не смел бы людям в глаза смотреть. Семья Космодемьянских получала с фронта письма от солдат, которые обещали отомстить врагу за смерть Зои.

Дань памяти

Александр Космодемьянский покоится на Новодевичьем кладбище в Москве, рядом со своей сестрой. На месте его героической гибели учрежден мемориал памяти. Именем Александра назван поселок в Калининградской области, а также открытая в 1970 году малая планета («1977 Шура») в поясе астероидов, вращающемся вокруг Солнца.

В столице есть улица, тоже названная в честь положивших свои жизни за дело освобождения Родины брата и сестры Космодемьянских. На ней установлена стела с их именами. Помимо звания Героя Советского Союза, Александр был посмертно награжден несколькими орденами: Отечественной войны I и II степени и Ленина.

По материалам интернет-изданий подготовила Наталья ИВАНЮТА

ПОСЛЕСЛОВИЕ К ПРАЗДНИКУ

ЖИЗНЬ ПРОЖИТЬ — НЕ ПОЛЕ ПЕРЕЙТИ

8 июня, в Общероссийский праздник День семьи, любви и верности, приуроченный ко Дню памяти святых Петра и Февронии, в Черноморском районе торжественно поздравили и наградили медалями «За любовь и верность» юбиляров семейной жизни — супружеские пары, которые прожили в любви и согласии более 25 лет, вырастили и достойно воспитали детей, и своим примером показывают нынешней молодежи, что значит настоящая крепкая семья.

В этом году из-за пандемии коронавируса церемония чествования юбиляров проводилась в новом, но не менее интересном формате — с адресным посещением супругов на дому, где по желанию могли также присутствовать их родные и друзья. Виновниками торжества стали три супружеские пары — **Александр Анатольевич и Вита Викторовна АНТРОПОВЫ, Александр Иванович и Нина Сергеевна РОЖЕНКО, Михаил Михайлович и Вера Ивановна ФЕНКО.**

Нарядные, со счастливыми улыбками на лицах и, конечно же, немного взволнованные юбиляры принимали самые теплые и душевные поздравления с Днем семьи, любви и верности от главы муниципального образования Черноморский район Алексея Шипицына, главы администрации Черноморского района Алексея Михайловского, директора районного Центра социальных служб для семьи, детей и молодежи Гульнар Минибаевой, директора районного Центра социальной защиты населения Яны Марковой, а также глав администраций Межводненского и Далековского сельских поселений — Лианы Смирновой и Ирины Апанасюк.

Следуя народным обычаям, гости из района торжественно преподнесли каждой супружеской паре свадебный каравай, украшенный символом праздника — белыми ромашками. В этот день полевая ромашка присутствовала, казалось, везде: на поздравительных открытках, в букетах, а также на оборотной стороне медали «За любовь и верность», которая в рамках праздника Дня семьи, любви и верности ежегодно вручается крепким супружеским парам.

Так, **супруги Антроповы**, проживающие в селе Межводное, состоят в браке уже 35 лет: за это время они вместе вырастили и воспитали двух дочерей, а сейчас помогают ставить на ноги своих четверых внуков. За плечами Александра Анатольевича более 30 лет трудового стажа: в разные годы он работал инженером, участковым инспектором, специалистом по охране труда. В 2014 году был награжден медалью «За защиту Крыма». Его супруга Вита Викторовна также принимает активное участие в жизни родного села, танцует и поет в коллективе художественной самодеятельности, а минувшей весной, в период режима всеобщей самоизоляции, она оказывала волонтерскую помощь пожилым односельчанам.

А вот **семейная пара юбиляров Роженко** зарегистрировала свои отношения в далеком 1968 году, и уже 52 года супруги живут вместе душа в душу. В Межводное они переехали в 1972 году. Более сорока лет Александр Иванович проработал электриком, имеет звания «Ударник коммунистического труда» и «Ветеран труда». Со своей супругой Ниной Сергеевной они вырастили четырех дочерей, затем вместе помогали воспитывать пятерых внуков, а сегодня они просто не нарадуются своим двум маленьким правнучкам. Супруги Роженко являются почетными жителями села, и, несмотря на свой уже немолодой возраст, продолжают вести активный образ жизни.

Третья **семейная пара — Михаил Михайлович и Вера Ивановна Фенко** поженились летом 1970 года и почти сразу же после свадьбы переехали из Полтавы на постоянное место жительства в село Далекое, где вскоре у молодых супругов родился сын, которого они назвали Михаилом. Глава семьи большую часть своей трудовой биографии проработал водителем в совхозе «Дальний», после чего более десяти лет трудился завхозом в сельской школе, до самого выхода на пенсию. За добросовестное отношение к работе Михаил Михайлович неоднократно награждался Почетными грамотами и Благодарностями.

Его супругу Веру Ивановну Фенко односельчане знают, как заслуженного работника органов местного самоуправления: она проработала в Далековском сельском совете более тридцати лет, из них почти десять лет — в должности председателя исполкома сельского совета. В 1986 году за плодотворную государственную и общественную деятельность Вера Ивановна была удостоена ордена «Знак Почета». Месяц назад семейная пара отпраздновала золотую свадьбу — с этой знаменательной датой юбиляров поздравляли сын Михаил Михайлович с женой, а также внучка Ирина и внук, которого по семейной традиции назвали тоже Михаилом.



Супруги АНТРОПОВЫ



Супруги РОЖЕНКО



Супруги ФЕНКО

Золотые и коралловые юбиляры охотно делились с гостями праздника секретами своего долгого и счастливого брака: «*Жизнь прожить — не поле перейти! В любой семье бывают трудности, но они всегда легче преодолеваются, если между мужем и женой есть доверие, взаимопонимание, а также хорошее чувство юмора. Доверяйте и дорожите друг другом — тогда в вашей семье обязательно будут царить мир, согласие и любовь!*».

Приятным сюрпризом для супругов Антроповых, Роженко и Фенко стало выступление черноморского аккордеониста Эльвиса Абибуллаева, который в качестве музыкального подарка виртуозно исполнял знакомые всем мелодии вальса. Под дружные аплодисменты гостей и падающий «дождь» из лепестков роз наши юбиляры с легкостью кружили в танце, невольно вспоминая свой самый первый день знакомства, первое свидание и первый супружеский вальс…

Лариса ЛАРИНА
Фото автора

ЖИЗНЬ РЕСПУБЛИКИ

С 10 июля В КРЫМ МОЖНО ДОБРАТЬСЯ АВТОБУСАМИ ПО «ЕДИНОМУ» БИЛЕТУ ИЗ АНАПЫ И КРАСНОДАРА

С 10 июля 2020 года в Республику Крым можно добраться по «единому» билету из Анапы и Краснодара сообщением: Анапа — Феодосия — Судак, Анапа — Алушта — Ялта, Краснодар — Феодосия — Судак и Краснодар — Алушта — Ялта. ГУП РК «Крымавтотранс» предоставляет территорию 4 автовокзалов и автостанций.

Пассажиры со всей России, имеющие единый транспортный документ, могут прибывать в Республику Крым. На автовокзале «Ялта», на автостанциях в городах Алушта, Феодосия и Судак определены зоны для посадки/высадки пассажиров, следующих в Крым с использованием железнодорожного и воздушного транспорта от железнодорожных вокзалов Краснодара и Анапы и через Международный аэропорт Анапы (Витязево) имени В.К. Коккинаки.

Предприятие ГУП РК «Крымавтотранс» предоставляет территорию на своих объектах и оказывает информационное обслуживание, в том числе и контроль наличия проездных документов у пассажиров.

С расписанием и ценами на «единый» билет можно ознакомиться на официальном сайте АНО «Единая транспортная дирекция», а также по телефону круглосуточной бесплатной «горячей линии» 8 (800) 250-18-04.

Министерство транспорта РК

ЛИТЕРАТУРНАЯ СТРАНИЧКА

ДУХ ЭПОХИ

И дух исчезнувшей эпохи
Внезапно как-то вновь возник,
И, несмотря на возраст древний,
Сошёлся с нашим, как двойник.
Но, несмотря на некую несхожесть,
Проблем острейших важность разрешить,
И дух исчезнувшей эпохи
Поможет нам и вирус победить.
Есть опыт в том, что было уже прежде.
Освоить надо нам прорыв
Да так, чтоб ахнул просто мир,
И дух исчезнувшей эпохи
Прибавит пусть нам в этом сил!

Игорь БОГДАШКИН

ПЕНСИОННЫЙ ФОНД ИНФОРМИРУЕТ

ДАННЫЕ О БЕСПЛАТНОЙ ПАРКОВКЕ ДЛЯ ИНВАЛИДОВ ДЕЙСТВУЮТ НА ТЕРРИТОРИИ ВСЕЙ СТРАНЫ

Оформить разрешение на бесплатную парковку для автомобиля, на котором перевозится инвалид или ребенок-инвалид, теперь можно онлайн. Соответствующие изменения в Федеральный закон «О социальной защите инвалидов в Российской Федерации» вступили в силу с 1 июля 2020 года и стали еще одним шагом по повышению доступности государственных и муниципальных услуг для инвалидов.

Подать заявление, как и прежде, можно в Личном кабинете на портале Госуслуг, указав номер, марку и модель автомобиля, на котором планируется поездка. Подтверждать право на бесплатную парковку при этом не нужно, все необходимые сведения уже содержатся в базе данных Федерального реестра инвалидов (ФРИ), оператором которого является Пенсионный фонд России. Кроме этого, заявление можно подать в Личном кабинете инвалида на сайте ФРИ или непосредственно в МФЦ. При этом заявления в клиентских службах Пенсионного фонда приниматься не будут. Сведения об автомобиле, на котором планируется поездка, появятся в реестре только после внесения данных любым из вышеуказанных способов.

Оформить разрешение на бесплатную парковку можно на автомобиль, управляемый инвалидом первой или второй группы, или перевозящим его, в том числе ребенка-инвалида. Также бесплатная парковка предоставляется инвалидам третьей группы, у которых ограничена способность в самостоятельном передвижении.

Согласно вступившим в силу поправкам, подать заявление теперь можно только на одно транспортное средство.

При необходимости гражданин может изменить сведения о транспортном средстве, подав новое заявление, — актуальными будут считаться сведения, размещенные в ФРИ последними. Внесенные данные появятся в реестре уже через 15 минут. Это дает возможность занести в реестр даже номер такси, на котором инвалид осуществляет поездку по городу, чтобы автомобиль останавливался в местах для инвалидов без риска получить штраф.

Информация, занесенная в реестр, имеет силу на территории всей страны, тогда как раньше в каждом субъекте была своя база номеров машин, имеющих льготы. Таким образом, если автомобиль внесен в Федеральный реестр, то пользоваться выделенными парковочными местами можно будет в любом регионе. Доступ к реестру получат органы власти всех субъектов, которые и определяют количество льготных парковочных мест в общественных местах.

Для граждан, оформивших знак «Инвалид» до 1 июля 2020 года, срок внесения данных в реестр продлен до конца 2020 года — до этого времени они могут пользоваться правом бесплатной парковки, используя имеющийся знак. С 1 января 2021 года проверка наличия права на бесплатную парковку будет осуществляться только на основании сведений ФРИ.

Напомним, с 1 марта до 1 октября 2020 года действует временный порядок определения инвалидности, согласно которому вся процедура происходит исключительно на основе документов медицинских учреждений, без посещения инвалидом бюро медико-социальной экспертизы. Продление инвалидности также осуществляется заочно. Подробнее — http://www.pfrf.ru/press_center/~2020/06/30/208500

Лидия КИРИЛЕНКО, начальник управления ПФР

УПРАВЛЕНИЕ СУДЕБНОГО ДЕПАРТАМЕНТА В РЕСПУБЛИКЕ КРЫМ ИНФОРМИРУЕТ

УБИЙСТВЕННАЯ ЦЕНА БЕСПЕЧНОСТИ

Ежегодно на российских дорогах происходит более 170 тысяч дорожно-транспортных происшествий, которые травмируют более 210 тысяч граждан и, что особо трагично, — уносят жизни почти 20 тысяч человек.

Только за период 2015-2020 годов в результате ДТП на дорогах страны погибли 101,9 тысячи человек, из них 30,3 тысячи — были пешеходами, а 4,7 тысячи — дети до 18 лет. Ранения и травмы получили 1,1 млн. человек.

По статистике Госавтоинспекции РФ 87% ДТП происходит из-за нарушений ПДД водителями транспортных средств.

Одна из немногих причин тяжёлых дорожных аварий — управление водителем транспортным средством в состоянии опьянения. По этой причине только в Крыму ежегодно происходит порядка 15% ДТП, последствия которых зачастую кардинально меняют жизни многих семей, принося с собой лишь боль и невосполнимую горечь утрат. Самое печальное, что последствия таких чужих необдуманных поступков наносят вред посторонним людям, которые оказываются пострадавшими в ДТП без своей на то вины. События, которых могло бы и не быть, не переоцени нетрезвый водитель свои водительские умения и не преступи закон.

Каждый день сотрудники ГИБДД задерживают на крымских дорогах водителей в состоянии опьянения. Каждый день опьяненные граждане, несмотря на ужесточение ответственности, вставляют ключи в замок зажигания, давят на газ и нередко — людей. Только в Крыму за последние пять лет по их вине домой не вернулись 347 человек — чьих-то жен и мужей, братьев и сестер, детей и родителей, а около 2 тысяч — получили травмы различной степени тяжести. В ДТП с участием нетрезвых водителей погибли 19 детей, пострадали — 209.

Любой здравомыслящий человек должен понимать, что, садясь нетрезвым за руль, может «наломать дров». Но почему-то самонадеянность и обычный свойственный менталитету наших людей «авось» зачастую берут верх над разумом. Человек осознает это потом, когда результат плачевен и поздно что-то менять. Случившееся событие резко изменяет траекторию чужой и твоей собственной жизни. Но это — в лучшем случае, когда есть что менять…

Под воздействием алкоголя и наркотиков человек соображает иначе, решается на такие поступки, на которые никогда бы не решился в трезвом виде. Чувства страха и ответственности притупляются. Известный факт: после даже немного выпитого у человека возрастает тяга к агрессивной езде, жажда скорости. Однако при этом он уже не может точно определять скорость других автомобилей и расстояние до них, не в силах в должной мере управлять транспортным средством и ситуацией.

Примеров тому немало, приведу лишь несколько крымских за последние годы.

Май 2018 года. Нижнегорский район. Бывший замглавы местной администрации, находясь «под градусом», на огромной скорости сбил двигавшегося по обочине в попутном направлении велосипедиста, снес электроопору и остановился только в 50 метрах от дороги, у сельских построек.

Свидетели аварии утверждают, что сам виновник ДТП отделался мелкими царапинами, а при выходе из авто еле держался на ногах, настолько сильно был пьян. Что касается 49-летнего велосипедиста, то авария не оставила ему шансов на жизнь... У погибшего на момент аварии была прикованная к постели мать, у которой после случившегося не выдержало сердце, и одна трагедия стала причиной другой.

Виновник этой аварии проведет три года в колонии-поселении. Права управлять транспортным средством он лишен на 3 года. Суд также обязал его выплатить в пользу гражданского истца 600 тысяч рублей морального ущерба.

Вне всяких сомнений, что ни полное возмещение виновным материального ущерба и частичное возмещение морального вреда еще до возбуждения уголовного дела, ни компенсация морального ущерба в полном объеме, ни отбытие наказания не в силах «отмотать кассету назад» и вернуть жизни людей.

Сентябрь 2018 года. Советское. Уроженец одного из сел района, будучи пьяным, мчится по автодороге «Советский — Старый Крым». В силу «отключенной» у водителя способности трезво мыслить контроль над управлением авто был им потерян, и машина вы-



ехала за пределы проезжей части в кювет и врезалась в дерево. В результате ДТП оборвалась жизнь его давнего 27-летнего друга, находившегося в салоне автомобиля. Виновник аварии сейчас отбывает наказание в колонии-поселении. Его срок — 2,5 года. Сесть за руль он сможет не ранее, чем через 3 года после освобождения. А вот сделает ли для себя правильные выводы — покажет жизнь.

Ноябрь 2019 года. Джанкойский район. Многодетный житель района, отмечая с другом и соседкой рождение своего шестого ребенка, во время застолья решили съездить на поле за картошкой, прихватив с собой маленькую дочурку соседки. Дорога туда обошлась без приключений, чего нельзя сказать об обратном пути: машина, управляемая горе-водителем, врезалась в дерево на обочине дороги. Двухлетняя девчушка, сидевшая на руках у своей мамы на переднем сидении авто, вылетела через лобовое стекло… Два гражданина мужского пола в критической ситуации не придумали ничего лучшего, как скрыться с места происшествия. Мать ребенка пошла по дороге искать помощи, но её горю, к сожалению, уже нельзя было помочь. Примечательно, что джанкоец не имел водительского удостоверения, он только обучался в автошколе. Приговор суда: 5 лет лишения свободы.

И это лишь несколько трагичных историй. Чтобы их не становилось больше, хотелось бы сказать, что если сегодня водитель, который в глубине души осознает, что способен нетрезвым сесть за руль, серьезно не задумается, то в будущем он не застрахован от трагичных последствий своих необдуманных поступков. А пока не поздно, пока все хорошо и жизнь идет своим чередом, человек строит свои планы на завтра, мечтает о лучшей жизни для себя и своих близких, жизненно необходимо пресечь возможные деяния и их нежелательные последствия. Осознать самому, пока ты сам «автор сценария своей жизни», и не допустить трагедии. Реалии нашей жизни дают нам понять, что рычаги влияния действуют далеко не на всех. Они снижают процент таких аварий под страхом неотвратимого наказания, но истребить это как факт, к сожалению, нельзя — это в крови...

Принятыми недавно поправками наказание за пьяное вождение серьезно ужесточено. Такие ДТП сейчас приравнены по строгости наказания к убийству: в случае гибели одного человека срок лишения свободы может составить от 5 до 12 лет, а в случае гибели двух и более лиц — до 15 лет.

Вождение в пьяном виде совершенно недопустимо. Если уж человек сел за руль, то он должен осознавать, что берет на себя ответственность не только за собственную жизнь, но и за жизнь всех участников дорожного движения.

Берегите себя, своих близких и других людей от беды, ведь если она случится, то это не в кино — назад не перемотаешь…

Людмила СУЗДАЛЕВА

АДМИНИСТРАЦИЯ ЧЕРНОМОРСКОГО РАЙОНА ИНФОРМИРУЕТ

ПРИЁМ ГРАЖДАН

4 августа 2020 г. с 10:00 до 12:00 будет проводиться приём граждан первым заместителем Министра юстиции Республики Крым Натальей Григорьевной ПЕЛЬО.

Приём будет проводиться по следующим вопросам, отнесенным к компетенции Министерства юстиции Республики Крым:

- организация обеспечения деятельности мировых судей Республики Крым и их аппаратов;

- ведение регистра муниципальных правовых актов Республики Крым, государственной регистрации актов гражданского состояния.

Прием состоится по адресу: пгт Черноморское, ул. Кирова, д. 16 (здание администрации Черноморского района Республики Крым, 2-й этаж, зал заседаний).

Записаться на прием можно по адресу:

пгт Черноморское, ул. Кирова, д. 16, каб. 29, 2-й этаж (тел. 92-963).

ВАКАНСИИ

АДМИНИСТРАЦИЯ ЧЕРНОМОРСКОГО РАЙОНА РЕСПУБЛИКИ КРЫМ ОБЪЯВЛЯЕТ КОНКУРС НА ЗАМЕЩЕНИЕ ВАКАНТНОЙ ДОЛЖНОСТИ

начальник отдела по правовым вопросам администрации Черноморского района Республики Крым.

Требования к кандидатам:

- достижение возраста 18 лет;
- владение государственным языком Российской Федерации;
- наличие гражданства Российской Федерации;
- наличие профильного высшего образования;
- требования к стажу муниципальной службы, стажу работы по специальности, направлению подготовки не предъявляются.

Прием документов, подлежащих представлению гражданами, изъявившими желание участвовать в конкурсе, осуществляется ежедневно, с 8:00 до 17:00 (кроме выходных, нерабочих праздничных дней) по адресу: 296400, Республика Крым, пгт Черноморское, ул. Кирова, 16, административное здание, 2 этаж, кабинет № 21. Телефон: (36558) 92-584.

Срок приема документов составляет 21 день со дня опубликования данного объявления в районной газете «Черноморские известия» и осуществляется по 05.08.2020 года.

Предполагаемая дата проведения конкурса: 06.08.2020 года.

Предполагаемое время проведения конкурса: 10:00.

Место проведения конкурса: 296400, пгт Черноморское, ул. Кирова, 16, зал заседаний.

Граждане, изъявившие желание участвовать в конкурсе, представляют следующие документы:

1) личное заявление;

2) собственноручно заполненную и подписанную гражданином Российской Федерации анкету по форме, установленной Правительством Российской Федерации, с приложением фотографии;

3) копию паспорта или заменяющего его документа (документ представляется лично по прибытии на конкурс);

4) копии документов, подтверждающих необходимое профессиональное образование, стаж работы и квалификацию:

- копии документов о профессиональном образовании, а также, по желанию гражданина, о дополнительном профессиональном образовании, о присвоении ученой степени, ученого звания;

- копию трудовой книжки (за исключением случаев, когда служебная (трудовая) деятельность осуществляется впервые) или иные документы, подтверждающие трудовую (служебную) деятельность гражданина;

5) копии документов воинского учета — для граждан, пребывающих в запасе, и лиц, подлежащих призыву на военную службу;

6) заключение медицинской организации об отсутствии заболевания, препятствующего поступлению на муниципальную службу;

7) копию страхового свидетельства обязательного пенсионного страхования за исключением случаев, когда трудовой договор заключается впервые;

8) копию свидетельства о постановке физического лица на учет в налоговом органе по месту жительства на территории Российской Федерации;

9) справки о доходах, расходах, об имуществе и обязательствах имущественного характера гражданина, претендующего на замещение должности муниципальной службы, супруги (супруга) и несовершеннолетних детей гражданина, претендующего на замещение должности муниципальной службы;

10) сведения об адресах сайтов и (или) страниц сайтов в информационно-телекоммуникационной сети «Интернет», на которых гражданин, претендующий на замещение должности муниципальной службы, размещал общедоступную информацию, а также данные, позволяющие его идентифицировать, за три календарных года, предшествующих году поступления на муниципальную службу;

11) иные документы, предусмотренные федеральными законами, указами Президента Российской Федерации и постановлениями Правительства Российской Федерации.

Копии документов принимаются только при предъявлении подлинников документов, либо копии должны быть заверены нотариально или кадровыми службами по месту работы.

РОСПОТРЕБНАДЗОР ИНФОРМИРУЕТ

УТВЕРЖДЕНЫ САНИТАРНО-ЭПИДЕМИОЛОГИЧЕСКИЕ ПРАВИЛА РАБОТЫ ОБРАЗОВАТЕЛЬНЫХ ОРГАНИЗАЦИЙ И ДРУГИХ ОБЪЕКТОВ СОЦИАЛЬНОЙ ИНФРАСТРУКТУРЫ ДЛЯ ДЕТЕЙ И МОЛОДЁЖИ

Утверждены Санитарно-эпидемиологические правила работы образовательных организаций и других объектов социальной инфраструктуры для детей и молодежи в условиях распространения новой коронавирусной инфекции.

Постановление, утверждающее Правила, подписано руководителем Федеральной службы по надзору в сфере защиты прав потребителей и благополучия человека — Главным государственным санитарным врачом Российской Федерации Анной Поповой.

Правила направлены на обеспечение безопасных условий деятельности организаций (индивидуальных предпринимателей), осуществляющих образовательную деятельность по реализации основных и дополнительных общеобразовательных программ.

Санитарные правила устанавливают санитарно-эпидемиологические требования к особому режиму работы организаций. В частности, запрещается проведение массовых мероприятий с участием различных групп лиц (групповых ячеек, классов, отрядов и иных), а также мероприятий с привлечением детей из иных организаций. Все лица, находящиеся в организации, подлежат термометрии не менее двух раз в сутки с занесением ее результатов в журнал. Лица с признаками инфекционных заболеваний (респираторными, кишечными, повышенной температурой тела) должны быть незамедлительно изолированы с момента выявления указанных признаков.

В организациях в обязательном порядке должны соблюдаться мероприятия, включающие уборку всех помещений с применением моющих и дезинфицирующих средств, обеспечение условий для гигиенической обработки рук с применением кожных антисептиков, регулярное обеззараживание воздуха и проветривание помещений, организацию работы сотрудников с использованием средств индивидуальной защиты органов дыхания, перчаток и многое другое.

При этом отдых и оздоровление должны быть организованы в пределах субъекта Российской Федерации по месту их фактического проживания. Отдых для детей, проживающих в городах федерального значения, может быть организован в субъектах, граничащих с ними. Количество детей в группах, отрядах должно быть не более 50% от проектной вместимости. Не допускается организация отдыха детей в детских лагерях палаточного типа.

УВАЖАЕМЫЕ

Григорий Григорьевич ВЕРЕМЕЕНКО,
Валентин Васильевич ПОМАЗАН,
Пётр Константинович ДУБИК,
Анна Геннадьевна НЕПОРАДА,
Надежда Петровна КИРИЧЕНКО,
Людмила Александровна ГАЛЕТА,
Лидия Валентиновна МОТЯХИНА,
Мария Петровна БОНДАРЕНКО,
Мария Егоровна САРАСЕКО,
Пётр Иванович МЕШКОВ,



ПОЗДРАВЛЯЕМ ВАС С ЮБИЛЕЕМ!

Желаем крепкого здоровья, удивительной жизни с приятными событиями, интересными встречами, добрыми и радостными новостями. Пусть каждый прожитый день будет ярче прошедшего, а каждый прожитый год сделает Вас счастливее!

Желаем как можно дольше сохранять бодрость тела, силу духа и невероятно положительную энергетику!

А.В. ШИПИЦЫН, председатель Черноморского районного совета
А.Д. МИХАЙЛОВСКИЙ, глава администрации Черноморского района
Н.И. ЛЕВКОВ, председатель Черноморской районной организации ветеранов

УТиСЗН ИНФОРМИРУЕТ

ВАЖНО!

В соответствии с пунктами 7 и 7.1. Порядка предоставления отдельным категориям граждан Республики Крым мер социальной поддержки по льготному проезду, утвержденного постановлением Совета министров Республики Крым от 23.12.2014 № 575, до **1 сентября 2020 года** меры социальной поддержки по льготному проезду отдельным категориям граждан Республики Крым, имеющим право на льготный проезд в соответствии с настоящим Порядком, предоставляются органами труда и социальной защиты населения по месту их жительства **в беззаявительном порядке, на основании соответствующего документа, подтверждающего право на его предоставление.**

С 1 сентября 2020 года меры социальной поддержки по льготному проезду отдельным категориям граждан предоставляются органами труда и социальной защиты населения **в заявительном порядке** путем оказания услуг по перевозке пассажиров юридическими лицами и индивидуальными предпринимателями **на основании многофункциональной карты жителя Республики Крым — банковской платежной бесконтактной карты национальной платежной системы «МИР»**, эмитированной кредитными организациями, осуществляющими выпуск, распространение, пополнение и обслуживание банковских платежных бесплатных карт, и назначенной посредством АСОП для учета поездок, совершенных отдельными категориями граждан на общественном транспорте, и оригинала документа, подтверждающего право льготного проезда.

Приём заявлений и документов для предоставления мер социальной поддержки по льготному проезду осуществляется в том числе до 1 сентября 2020 года.

С целью подачи заявления следует обращаться по адресу: п. Черноморское, ул. Кирова, 6 (I этаж, каб. № 9). Режим работы: понедельник — пятница (кроме выходных и нерабочих, праздничных дней) с 08:00 до 17:00, перерыв с 12:00 до 13:00.

· РЕКЛАМА · ОБЪЯВЛЕНИЯ ·

Извещение о проведении собрания о согласовании местоположения границ земельного участка

Кадастровым инженером Кусенко Андрей Николаевич, квалификационный аттестат № 82-15-205 почтовый адрес: 296400, Республика Крым, Черноморский район, пгт. Черноморское, ул. Щорса, д. 186, кв. 6, контактный телефон: +7(978)-752-28-19, выполняются кадастровые работы по уточнению месторасположения границ земельного участка с кадастровым номером 90:14:080701:344 расположенного по адресу: Республика Крым, р-н Черноморский, Новоивановский с/с.

Заказчиком кадастровых работ является Ерхан Сергей Иванович, контактный тел. +7(989)7042277

Собрание заинтересованных лиц по поводу согласования местоположения границ состоится по адресу: Республика Крым, Черноморский р-н, пгт. Черноморское, пер. Больничный, 3, 15 августа 2020г. в 10 часов 00 минут (опубликовано в срок не менее чем тридцать дней до дня проведения данного собрания).

С проектом межевого плана земельного участка можно ознакомиться по адресу: Республика Крым, Черноморский р-н, пгт. Черноморское, пер. Больничный, 3.

Обоснованные возражения относительно месторасположения границ по проекту межевого плана и требования о проведении согласования местоположения границ земельных участков на местности принимаются с 15 июля 2020 г. по 15 августа 2020г.. по адресу: Республика Крым, Черноморский р-н, пгт. Черноморское, пер. Больничный, 3.

Смежный земельный участок с кадастровым номером:

- 90:14:080701:298; 90:14:080701:209; 90:14:080701:208; 90:14:080701:215 с правообладателями которых требуется согласовать местоположение границы: Республика Крым, р-н Черноморский, Новоивановский с/с.

При проведения согласования местоположения границ при себе необходимо иметь документы, удостоверяющие личность, а также документы о правах на земельный участок.

От редакции: текст извещения дан в полном соответствии с оригиналом.

РАЗНОЕ:

№ 111 ♦ **УТЕРЯННЫЕ СТУДЕНЧЕСКИЙ БИЛЕТ И ЗАЧЕТНУЮ КНИЖКУ студента очного отделения факультета истории искусств, крымско-татарского языка и литературы ГБОУ ВО РК «Крымский инженерно-педагогический университет» на имя Дмитрия Сергеевича РУДЕНКО СЧИТАТЬ НЕДЕЙСТВИТЕЛЬНЫМИ.**

ПРОДАМ:

№ 80 ♦ **СРОЧНО — ДОМ с участком 12 соток (Черноморский район, с. Далекое, ул. Заводская, № 57. Имеются большой двор, гараж. Дом от моря — 2 км). Цена договорная. Телефоны: +7-978-068-98-48, +7-978-084-16-87.**

№ 109 ♦ **ДАЧУ в садовом обществе «Тарханкут». Телефон: +7-978-086-26-24.**

№ 88 ♦ **ФЕРМЕРСКОЕ ХОЗЯЙСТВО РЕАЛИЗУЕТ кур-молодок, несушек, подрощенных цыплят. Доставка — бесплатно. Телефон: +7-978-014-47-90.**

СДАМ:

№ 108 ♦ **ДОМ по ул. Почтовой, 69. Телефон: +7-910-872-76-35.**

КУПЛЮ:

№ 242 ♦ **ЗЕМЛЮ, ПАЙ. Телефон: +7-906-242-88-84.**

УСЛУГИ:

№ 97 ♦ **РЕСТАВРАЦИЯ ВАНН. Телефон: +7-978-023-85-36.**

№ 349 ♦ **РЕМОНТ СТИРАЛЬНЫХ МАШИН. Телефон: +7-978-774-13-34.**

ЧЕРНОМОРСКИЕ ИЗВЕСТИЯ
Главный редактор Н.Р. ИВАНЮТА

Учредитель: Администрация Черноморского района Республики Крым

Свидетельство о регистрации СМИ выдано Управлением Федеральной службы по надзору в сфере связи, информационных технологий и массовых коммуникаций по Республике Крым и городу Севастополь ПИ № ТУ91-00108, от 16.02.2015 г.

Редакция и издатель:«Черноморские известия» 296400, Республика Крым, Черноморский район, п. Черноморское, ул.Чапаева,9. Телефон 99-607. E-mail: gazeta-izvestiya@list.ru

Подписной индекс 41393. Индекс льготной подписки 09512

Газета выходит по средам и субботам. Цена свободная. Заказ 1144 Тираж 620

Верстка редакции газеты "ЧЕРНОМОРСКИЕ ИЗВЕСТИЯ". Отпечатано: АО «Издательство и типография» "ТАВРИДА", ул. Генерала Васильева, 44 г. Симферополь, Республика Крым, 295051

За точность фактов несут ответственность авторы материалов. Позиция редакции может не совпадать с точкой зрения авторов. На основании Закона РФ "О средствах массовой информации" редакция использует письма читателей по своему усмотрению, переписку с ними не ведет. За содержание и достоверность объявлений ответственны их авторы.